



**รายงานการติดตามและประเมินผล
แผนพัฒนาท้องถิ่น
(พ.ศ. ๒๕๖๑ - ๒๕๖๕)
ประจำปีงบประมาณ ๒๕๖๕**

**องค์การบริหารส่วนตำบลปากทาง
อำเภอเมืองพิชัย จังหวัดพิชัย**

คำนำ

ด้วยระเบียบกระทรวงมหาดไทย ว่าด้วยการจัดทำแผนพัฒนาขององค์กรปกครองส่วนท้องถิ่น พ.ศ. ๒๕๔๘ หมวด ๖ ข้อ ๒๙ และ ข้อ ๓๐ และที่แก้ไขเพิ่มเติมถึง (ฉบับที่ ๓) พ.ศ. ๒๕๖๑ ได้กำหนดให้มีการดำเนินการติดตามและประเมินผลแผนพัฒนาท้องถิ่นขององค์กรปกครองส่วนท้องถิ่น โดยคณะกรรมการติดตามและประเมินผลแผนพัฒนามีหน้าที่ดำเนินการติดตามและประเมินผลแผนพัฒนาขององค์กรปกครองส่วนท้องถิ่น ซึ่งคณะกรรมการจะต้องดำเนินการกำหนดแนวทาง วิธีการในการติดตามและประเมินผลแผนพัฒนา และคณะกรรมการติดตามและประเมินผลแผนพัฒนาท้องถิ่นจะต้องรายงานผลและเสนอความเห็นซึ่งได้จากการติดตามและประเมินผลแผนพัฒนาท้องถิ่นต่อผู้บริหารท้องถิ่น เพื่อให้ผู้บริหารท้องถิ่นเสนอต่อสภาท้องถิ่น และคณะกรรมการพัฒนาท้องถิ่น พร้อมทั้งประกาศผลการติดตามและประเมินผลแผนพัฒนาให้ประชาชนในท้องถิ่นทราบในที่เปิดเผยภายในสิบห้าวันนับแต่วันรายงานผลและเสนอความเห็นดังกล่าว และต้องปิดประกาศไว้เป็นระยะเวลาไม่น้อยกว่าสามสิบวันโดยอย่างน้อยปีละหนึ่งครั้งภายในเดือนธันวาคมของทุกปี ตามระเบียบกระทรวงมหาดไทย ว่าด้วยการจัดทำแผนพัฒนาขององค์กรปกครองส่วนท้องถิ่น พ.ศ. ๒๕๔๘ ข้อ ๒๙ (๓) ที่แก้ไขเพิ่มเติมโดยระเบียบกระทรวงมหาดไทย ว่าด้วยการจัดทำแผนพัฒนาขององค์กรปกครองส่วนท้องถิ่น (ฉบับที่ ๓) พ.ศ. ๒๕๖๑ ข้อ ๑๒

ดังนั้น เพื่อให้การติดตามและประเมินผลแผนถูกต้องตามระเบียบดังกล่าวและมีประสิทธิภาพ คณะกรรมการติดตามและประเมินผลแผนพัฒนาองค์การบริหารส่วนตำบลปากทาง จึงได้ดำเนินการติดตามและประเมินผลแผนพัฒนาองค์การบริหารส่วนตำบลปากทาง ปีงบประมาณ พ.ศ. ๒๕๖๕ เพื่อรายงานและเสนอความเห็นที่ได้จากการติดตามให้นายกององค์การบริหารส่วนตำบลปากทางทราบ คณะกรรมการหวังว่ารายงานผลการติดตามฉบับนี้จะเป็นประโยชน์อย่างยิ่งในการพัฒนาองค์การบริหารส่วนตำบล สามารถแก้ไขปัญหาให้กับประชาชนได้ และประชาชนเกิดความพึงพอใจสูงสุด

คณะกรรมการติดตามและประเมินผล
แผนพัฒนาองค์การบริหารส่วนตำบลปากทาง

สารบัญ

เรื่อง	หน้า
ส่วนที่ ๑ บทนำ	๑-๑๒
ส่วนที่ ๒ สภาพทั่วไปและข้อมูลพื้นฐาน	๑๓-๒๓
ส่วนที่ ๓ ยุทธศาสตร์การพัฒนากองครักษ์ปกครองส่วนท้องถิ่น	๒๔-๓๐
ส่วนที่ ๔ สรุปรายงานผลการติดตามและประเมินผลแผนพัฒนา ปิงปประมาณ พ.ศ. ๒๕๖๕	
➤ แบบการกำกับกำกับการจัดทำแผนพัฒนาท้องถิ่น (พ.ศ. ๒๕๖๑ - ๒๕๖๕)	๓๑
➤ แบบประเมินผลการดำเนินงานขององค์การบริหารส่วนตำบลปากทางตามยุทธศาสตร์การพัฒนา	
(๑) การวางแผนพัฒนาท้องถิ่น (พ.ศ. ๒๕๖๑ - ๒๕๖๕)	๓๒
(๒) สรุปรายงานผลการดำเนินการ ปิงปประมาณ พ.ศ. ๒๕๖๕	๓๓
➤ สรุปผลการติดตามและประเมินผลแผนพัฒนาท้องถิ่น ตามแนวทางการพิจารณาการติดตามและประเมินผลยุทธศาสตร์และโครงการ เพื่อความสอดคล้องแผนพัฒนาท้องถิ่น (พ.ศ. ๒๕๖๑ - ๒๕๖๕)	๓๔-๔๖
➤ สรุปการติดตามและประเมินผลโครงการตาม Kpis (Key Performance Indicator) และผลกระทบ (Impact)	๔๗-๕๖
ส่วนที่ ๕ ผลการประเมินความพึงพอใจ	๕๗-๖๕
ส่วนที่ ๖ ข้อเสนอแนะจากการติดตามและประเมินผลแผนพัฒนา	๖๖

ส่วนที่ ๑

บทนำ

เนื่องด้วยพระราชบัญญัติสภาตำบลและองค์การบริหารส่วนตำบล พ.ศ. ๒๕๓๗ ที่แก้ไขเพิ่มเติมถึง ฉบับที่ ๗ พ.ศ. ๒๕๖๒ และพระราชบัญญัติกำหนดแผนและขั้นตอนการกระจายอำนาจให้แก่องค์กรปกครองส่วนท้องถิ่น พ.ศ. ๒๕๔๒ ได้กำหนดให้องค์กรปกครองส่วนท้องถิ่นมีบทบาทและอำนาจหน้าที่ต่างๆ เพื่อประชาชนทั้งในด้านโครงสร้างพื้นฐาน ด้านงานส่งเสริมคุณภาพชีวิต ด้านการจัดระเบียบชุมชน/สังคม และการรักษาความสงบเรียบร้อย ด้านการวางแผน การส่งเสริมการลงทุนพาณิชยกรรม และการท่องเที่ยว ด้านการบริหารจัดการ การอนุรักษ์ทรัพยากรธรรมชาติและสิ่งแวดล้อม ด้านศิลปวัฒนธรรม จารีตประเพณี และภูมิปัญญาท้องถิ่น แม้ว่าองค์การปกครองส่วนท้องถิ่นจะมีอำนาจหน้าที่ แต่อำนาจขององค์กรปกครองส่วนท้องถิ่นส่วนใหญ่ยังคงมีทรัพยากรจำกัด ทั้งทรัพยากรบุคคล งบประมาณ และวัสดุอุปกรณ์ เพื่อให้การดำเนินงานขององค์กรเป็นไปอย่างมีประสิทธิภาพ และประสิทธิผลมีความโปร่งใส และเกิดประโยชน์สูงสุดแก่ท้องถิ่นของตน จึงกำหนดให้องค์กรปกครองส่วนท้องถิ่น มีหน้าที่จัดทำแผนพัฒนาท้องถิ่นของตนเอง โดยให้จัดทำตามระเบียบกระทรวงมหาดไทย ว่าด้วยการจัดทำแผนพัฒนาขององค์กรปกครองส่วนท้องถิ่น พ.ศ. ๒๕๔๘ และที่แก้ไขเพิ่มเติมถึง (ฉบับที่ ๓) พ.ศ. ๒๕๖๑ ทั้งนี้ แผนพัฒนาท้องถิ่นจะต้องสอดคล้องกับแผนพัฒนาจังหวัด ยุทธศาสตร์การพัฒนาขององค์กรปกครองส่วนท้องถิ่นในเขตจังหวัด แผนพัฒนาอำเภอ แผนพัฒนาตำบล แผนพัฒนาหมู่บ้านหรือแผนชุมชน อันมีลักษณะเป็นการกำหนดรายละเอียดแผนงาน จึงต้องมีการกำหนดยุทธศาสตร์การพัฒนาขององค์กรปกครองส่วนท้องถิ่นในเขตจังหวัดขึ้น ตามกระบวนการพิจารณาจากประชาคมท้องถิ่นระดับจังหวัด ร่วมกับคณะกรรมการพัฒนาองค์การบริหารส่วนจังหวัด คณะกรรมการประสานแผนพัฒนาท้องถิ่นระดับจังหวัด ผู้แทนองค์กรปกครองส่วนท้องถิ่นในเขตจังหวัด ร่วมกันจัดทำ ทบทวน หรือเปลี่ยนแปลงยุทธศาสตร์การพัฒนาขององค์กรปกครองส่วนท้องถิ่นในเขตจังหวัด เพื่อให้การจัดทำแผนพัฒนาขององค์กรปกครองส่วนท้องถิ่นเกิดประสิทธิภาพ ประสิทธิผล โดยนำยุทธศาสตร์การพัฒนาขององค์กรปกครองส่วนท้องถิ่นในเขตจังหวัดไปใช้เป็นแนวทางในการจัดทำแผนพัฒนาท้องถิ่นของตนเองได้ต่อไป และเพื่อให้สามารถบูรณาการกับแผนพัฒนาจังหวัด แผนปฏิบัติราชการประจำปีของจังหวัดและตอบสนองความต้องการของประชาชนอันจะนำไปสู่การจัดทำงบประมาณ ที่มีประสิทธิภาพในท้องถิ่นได้อย่างแท้จริง เป็นเครื่องมือในการพัฒนาท้องถิ่นให้เข้มแข็ง เกิดประโยชน์สูงสุดต่อประชาชนในท้องถิ่น

ดังนั้น องค์กรปกครองส่วนท้องถิ่น จึงต้องกำหนดยุทธศาสตร์การพัฒนาขององค์กรปกครองส่วนท้องถิ่นให้สอดคล้องยุทธศาสตร์การพัฒนาขององค์กรปกครองส่วนท้องถิ่นในเขตจังหวัด เพื่อนำไปสู่การบูรณาการร่วมกัน ให้เกิดความสอดคล้องกับแผนพัฒนาจังหวัด สามารถเชื่อมโยงไปสู่แผนพัฒนากลุ่มจังหวัด แผนพัฒนาภาค แผนพัฒนาเศรษฐกิจและสังคมแห่งชาติ ฉบับที่ ๑๓ แผนยุทธศาสตร์ชาติ ๒๐ ปี ไทยแลนด์ ๔.๐ และในการจัดทำแผนพัฒนาท้องถิ่น จึงจำเป็นต้องมีการกำหนดแผนพัฒนาที่สามารถตอบสนองต่อการทำงานเพื่อพัฒนาท้องถิ่นและสามารถบ่งชี้ความสำเร็จของแผนได้ด้วยเหตุผลที่มีการวางแผนมีความสำคัญ ๕ ประการคือ

- ๑) เป็นการลดความไม่แน่นอนและปัญหาความยุ่งยากซับซ้อนที่จะเกิดขึ้นในอนาคต
- ๒) ทำให้เกิดการยอมรับแนวความคิดใหม่ๆ เข้ามาในองค์กร
- ๓) ทำให้การดำเนินการขององค์กรบรรลุเป้าหมายที่ปรารถนา

๔) เป็นการลดความสูญเสียเปล่าของหน่วยงานที่ซ้ำซ้อน และ

๕) ทำให้เกิดความชัดเจนในการดำเนินงาน

ดังนั้น การวางแผนคือ ความพยายามที่เป็นระบบ (System attempt) เพื่อตัดสินใจเลือกแนวทางปฏิบัติที่ดีที่สุดสำหรับอนาคต เพื่อให้องค์การบรรลุผลที่ปรารถนา จากที่กล่าวมาข้างต้น แม้ว่าองค์กรปกครองส่วนท้องถิ่นจะมีแผนพัฒนาท้องถิ่นที่ดีเท่าไรก็ตาม แต่หากไม่สามารถบังคับถึงผลการดำเนินงานที่เกิดขึ้นได้ ก็ไม่สามารถที่จะบ่งบอกความสำเร็จของแผนพัฒนาท้องถิ่นได้ เพราะฉะนั้น จึงต้องมีการติดตามและประเมินผลแผนพัฒนาท้องถิ่น อันเป็นเครื่องมือที่สำคัญประการหนึ่งที่จะให้้องค์กรปกครองส่วนท้องถิ่นสามารถดำเนินงานได้ตามเป้าหมายที่วางไว้ ตามระเบียบกระทรวงมหาดไทย ว่าด้วยการจัดทำแผนพัฒนาขององค์กรปกครองส่วนท้องถิ่น พ.ศ. ๒๕๔๘ และที่แก้ไขเพิ่มเติมถึง (ฉบับที่ ๓) พ.ศ. ๒๕๖๑ จะต้องดำเนินการติดตามและประเมินผลแผนพัฒนาท้องถิ่นดังกล่าว ซึ่งประกอบไปด้วย

๑. ติดตามและประเมินผลแผนพัฒนาท้องถิ่น ตามแนวทางการพิจารณาการติดตามและประเมินผลยุทธศาสตร์ และตามแนวทางการพิจารณาการติดตามและประเมินผลโครงการ เพื่อความสอดคล้องแผนพัฒนาท้องถิ่น (พ.ศ. ๒๕๖๑ - ๒๕๖๕) โดยคณะกรรมการติดตามและประเมินผลแผนพัฒนาท้องถิ่น จะต้องดำเนินการให้คะแนนตามเกณฑ์ที่กำหนดไว้ ซึ่งเป็นส่วนหนึ่งของการติดตามและประเมินผลแผนพัฒนา โดยดำเนินการให้แล้วเสร็จภายในหกสิบวัน นับแต่วันที่ประกาศใช้งบประมาณรายจ่าย รายละเอียดแนวทางการพิจารณาตามหนังสือกระทรวงมหาดไทย ด่วนที่สุด ที่ มท ๐๘๑๐.๓/ว ๒๙๓๑ ลงวันที่ ๑๕ พฤษภาคม ๒๕๖๒ เรื่อง ชักซ้อมแนวทางการทบทวนแผนพัฒนาท้องถิ่น (พ.ศ. ๒๕๖๑ - ๒๕๖๕) ขององค์กรปกครองส่วนท้องถิ่น ทั้งนี้ ข้อบัญญัติงบประมาณรายจ่าย ประจำปีงบประมาณ พ.ศ. ๒๕๖๕ ขององค์การบริหารส่วนตำบลปากทาง ได้ประกาศใช้เมื่อวันที่ ๑๗ กันยายน ๒๕๖๔

๒. ติดตามและประเมินผลแผนพัฒนาท้องถิ่น (พ.ศ. ๒๕๖๑ - ๒๕๖๕) ปีงบประมาณ พ.ศ. ๒๕๖๕ เพื่อรายงานผลและเสนอความเห็นซึ่งได้จากการติดตามและประเมินผลแผนพัฒนาท้องถิ่นต่อผู้บริหารท้องถิ่น เพื่อให้ผู้บริหารท้องถิ่นเสนอต่อสภาท้องถิ่น และคณะกรรมการพัฒนาท้องถิ่น พร้อมทั้งประกาศผลการติดตามและประเมินผลแผนพัฒนาให้ประชาชนในท้องถิ่นทราบในที่เปิดเผยภายในสิบห้าวันนับแต่วันรายงานผลและเสนอความเห็นดังกล่าว และต้องปิดประกาศไว้เป็นระยะเวลาไม่น้อยกว่าสามสิบวันโดยอย่างน้อยปีละหนึ่งครั้งภายในเดือนธันวาคมของทุกปี

จากเหตุผลดังกล่าว องค์การบริหารส่วนตำบลปากทาง จึงต้องดำเนินการติดตามและประเมินผลแผนพัฒนา ปีงบประมาณ พ.ศ. ๒๕๖๕ ขึ้น ตามระเบียบกระทรวงมหาดไทย ว่าด้วยการจัดทำแผนพัฒนาขององค์กรปกครองส่วนท้องถิ่น พ.ศ. ๒๕๔๘ หมวด ๖ ข้อ ๒๙ ดังนี้

(๑) กำหนดแนวทาง วิธีการในการติดตามและประเมินผลแผนพัฒนา

(๒) ดำเนินการติดตามและประเมินผลแผนพัฒนา

(๓) รายงานผลและเสนอความเห็นซึ่งได้จากการติดตามและประเมินผลแผนพัฒนาท้องถิ่นต่อผู้บริหารท้องถิ่น เพื่อให้ผู้บริหารท้องถิ่นเสนอต่อสภาท้องถิ่น และคณะกรรมการพัฒนาท้องถิ่น พร้อมทั้งประกาศผลการติดตามและประเมินผลแผนพัฒนาให้ประชาชนในท้องถิ่นทราบในที่เปิดเผยภายในสิบห้าวันนับแต่วันรายงานผลและเสนอความเห็นดังกล่าว และต้องปิดประกาศไว้เป็นระยะเวลาไม่น้อยกว่าสามสิบวันโดยอย่างน้อยปีละหนึ่งครั้งภายในเดือนธันวาคมของทุกปี (แก้ไขเพิ่มเติมโดยระเบียบกระทรวงมหาดไทย ว่าด้วยการจัดทำแผนพัฒนาขององค์กรปกครองส่วนท้องถิ่น (ฉบับที่ ๓) พ.ศ. ๒๕๖๑ ข้อ ๑๒)

๑. ความหมายของการติดตามและประเมินผลแผนพัฒนา

“ระบบติดตาม” เป็นเครื่องมือสำคัญที่ช่วยในการปรับปรุงประสิทธิภาพในการดำเนินงาน รวมถึง “ระบบประเมินผล” ที่คอยเป็นตัวบ่งชี้ว่า ผลจากการดำเนินงานเป็นไปตามหรือบรรลุตามเป้าหมายหรือไม่อย่างไร เพื่อนำข้อมูลดังกล่าวมาใช้ในการปรับปรุง แก้ไข ขยายขอบเขต หรือแม้แต่ยุติการดำเนินงาน

การติดตามและการประเมินผลถือได้ว่าเป็นเครื่องมือที่จำเป็นในการปรับปรุงประสิทธิภาพของโครงการที่ดำเนินการอยู่โดยที่ “การติดตาม” (monitoring) หมายถึง กิจกรรมภายในโครงการซึ่งถูกออกแบบมา เพื่อให้ข้อมูลป้อนกลับ (feedback) เกี่ยวกับการดำเนินงานโครงการ ปัญหาที่กำลังเผชิญอยู่และประสิทธิภาพของวิธีการดำเนินงาน หากไม่มีระบบติดตามของโครงการแล้ว ย่อมส่งผลให้เกิดความล่าช้า ในการดำเนินงานให้ลุล่วง ค่าใช้จ่ายโครงการสูงเกินกว่าที่กำหนดไว้ กลุ่มเป้าหมายหลักของโครงการไม่ได้รับประโยชน์หรือได้รับน้อยกว่าที่ควรจะเป็น เกิดปัญหาในการควบคุมคุณภาพของการดำเนินงานเสียเวลาในการตรวจสอบความขัดแย้งในการปฏิบัติงานภายในหน่วยงานหรือระหว่างหน่วยงานกับกลุ่มเป้าหมายที่ได้รับประโยชน์จากโครงการในทางตรงกันข้าม หากโครงการมีระบบติดตามที่ดีแล้ว จะก่อให้เกิดประสิทธิภาพในการใช้ต้นทุน (cost-effective) ดำเนินงานด้านต่างๆ เป็นการให้ข้อมูลป้อนกลับเกี่ยวกับการบรรลุเป้าหมายของโครงการต่างๆ การระบุปัญหาที่เกิดขึ้นในโครงการและการเสนอทางแก้ปัญหา การติดตามดูความสามารถในการเข้าถึงโครงการของกลุ่มเป้าหมาย การติดตามดูประสิทธิภาพในการดำเนินงานของส่วนต่างๆ ในโครงการ และการเสนอวิธีการปรับปรุงการดำเนินงาน โดยส่วนใหญ่แล้วผู้บริหารโครงการมักจะไม่ได้ให้ความสำคัญกับการวางระบบติดตามโครงการ เนื่องจากว่าเป็นสิ่งที่ต้องใช้เทคนิคเชิงวิชาการค่อนข้างสูง จึงปล่อยให้เป็นที่ของหน่วยงานระดับสูงกว่าเป็นผู้ดำเนินการ นอกจากนี้ยังเสียค่าใช้จ่ายสูง และก่อให้เกิดความยุ่งยากซับซ้อนในทางปฏิบัติ อย่างไรก็ตามในความเป็นจริงแล้วขึ้นอยู่กับความจำเป็นและทรัพยากรที่มีอยู่ในแต่ละโครงการ เพราะฉะนั้นจะเห็นได้ว่าการวางระบบติดตามไม่จำเป็นที่จะต้องแบกรับภาระต้นทุนที่สูงหรือมีความซับซ้อนแต่อย่างใด บางโครงการมีระบบติดตามที่อาศัยพนักงานชั่วคราว (part-time) เพียงคนเดียว โดยมีหน้าที่จัดทำรายงานการติดตามประจำไตรมาส หรือในบางโครงการอาศัยพนักงานเต็มเวลา (full-time) เพียงจำนวนหนึ่งที่มีความเชี่ยวชาญในการทำการศึกษาดูงานเพื่อจะเลือกใช้วิธีติดตามที่ก่อให้เกิดประสิทธิภาพในการใช้ต้นทุนสูงสุดในส่วนของ “การประเมินผล” นั้น เป็นสิ่งหนึ่งที่สำคัญสำหรับการดำเนินการเช่นเดียวกับการติดตาม เพราะผลที่ได้จากการประเมินจะใช้ในการปรับปรุง แก้ไข การขยายขอบเขต หรือการยุติการดำเนินการซึ่งขึ้นอยู่กับวัตถุประสงค์ของการประเมิน การประเมินผลแผนงานจึงเป็นสิ่งที่ต้องบ่งชี้ว่า แผนงานที่กำหนดไว้ได้มีการปฏิบัติหรือไม่ อย่างไร อันเป็นตัวชี้วัดว่าแผนหรือโครงการที่ได้ดำเนินการไปแล้วนั้นให้ผลเป็นอย่างไร นำไปสู่ความสำเร็จตามแผนงานที่กำหนดไว้หรือไม่ อีกทั้งการติดตามและประเมินผลยังเป็นการตรวจสอบดูว่ามีความสอดคล้องกับการใช้ทรัพยากร (งบประมาณ) เพียงใด ซึ่งผลที่ได้จากการติดตามและประเมินผลถือเป็นข้อมูลย้อนกลับ (feedback) ที่สามารถนำไปในการปรับปรุงและการตัดสินใจต่อไป นอกจากนี้การประเมินผลยังถือเป็นกระบวนการตัดสินใจคุณค่าและการตัดสินใจอย่างมีหลักเกณฑ์โดยใช้ข้อมูลที่เก็บรวบรวม

ดังนั้น การติดตามและประเมินผลจึงเป็นกลไกในการตรวจสอบการทำงานขององค์กรปกครองส่วนท้องถิ่นเพื่อให้เกิดความโปร่งใส เป็นเข็มทิศที่จะชี้ได้ว่าการพัฒนาท้องถิ่นจะไปในทิศทางใดจะดำเนินการต่อหรือยุติโครงการต่างๆ เป็นกลไกของการขับเคลื่อนเสริมสร้างระบอบประชาธิปไตยในท้องถิ่น เพราะว่าการดำเนินการใดๆ ของหน่วยงานหรือองค์กรปกครองส่วนท้องถิ่นเมื่อมีการประเมินผลในสิ่งที่วางแผนไว้แล้วและที่ได้จัดทำเป็นงบประมาณรายจ่ายได้รับการตรวจติดตามโดยคณะกรรมการที่ถูกจัดตั้งขึ้นก็ตามหรือจากการติดตามการประเมินผลโดยหน่วยงานภาครัฐ ภาคเอกชน ภาคประชาสังคม สมาชิกสภาท้องถิ่น ประชาชนในท้องถิ่นล้วน

เป็นกระบวนการมีส่วนร่วมเพื่อให้เกิดความโปร่งใส เป็นกระบวนการที่บอกถึงการบรรลุเป้าหมายขององค์กร ปกครองส่วนท้องถิ่น ซึ่งอาจจะเป็นผลผลิต การบริการหรือความพึงพอใจซึ่งเกิดจากกระบวนการวางแผน

การวางแผนพัฒนาท้องถิ่น เป็นการประเมินประสิทธิภาพประสิทธิผลของการดำเนินโครงการ กิจกรรม ซึ่งเป็นการประเมินทั้งแผนงาน นโยบายขององค์กรและประเมินผลการปฏิบัติงานของบุคคลในองค์กรว่าแผน ยุทธศาสตร์และแนวทางที่ถูกกำหนดไว้ในรูปแบบของแผนนั้นดำเนินการบรรลุวัตถุประสงค์จริงหรือไม่ สนองตอบ ต่อความต้องการของประชาชนหรือผู้ที่มีส่วนได้เสียทุกฝ่ายหรือไม่ การติดตามและประเมินผลนี้ไม่ใช่การ ตรวจสอบเพื่อการจับผิด แต่เป็นเครื่องมือทดสอบผลการทำงานเพื่อให้ทราบว่าผลที่เกิดขึ้นถูกต้องและเป็นไปตาม วัตถุประสงค์มากน้อยเพียงไร เป็นการติดตามและประเมินผลยุทธศาสตร์การพัฒนา แผนพัฒนาท้องถิ่น ว่า เป็นไปตามความต้องการของประชาชนในท้องถิ่นหรือไม่ นโยบายสาธารณะที่กำหนดไว้ในรูปของการวางแผน แบบมีส่วนร่วมของประชาชนหรือการประชาคมท้องถิ่นได้ดำเนินการตามเป้าหมายที่กำหนดไว้หรือไม่ ระยะเวลา ในการดำเนินการสอดคล้องกับงบประมาณและสภาพพื้นที่ของท้องถิ่นหรือไม่ การติดตามและประเมินผลเป็น การวัดระดับความสำเร็จหรือล้มเหลวของยุทธศาสตร์การพัฒนา แผนพัฒนาท้องถิ่น ซึ่งครอบคลุมถึงสิ่งแวดล้อม ของนโยบาย (environments or contexts) การประเมินปัจจัยนำเข้าหรือทรัพยากรที่ใช้โครงการ (input) การ ติดตามและประเมินผลกระบวนการนำนโยบายไปปฏิบัติ (implementation process) การประเมินผลิตนโยบาย (policy outputs) การประเมินผลลัพธ์นโยบาย (policy outcomes) และการประเมินผลกระทบนโยบาย (policy impacts) สิ่งที่จะได้รับหรือสนองตอบกลับ จากการติดตามและประเมินผลก็คือจะช่วยให้ผู้บริหาร ท้องถิ่นนำไปเป็นเครื่องมือในการปรับปรุงนโยบาย ยุทธศาสตร์การพัฒนา แผนพัฒนาท้องถิ่น และการ เปลี่ยนแปลงของพื้นที่และนโยบายของรัฐบาลหรืออาจใช้เป็นเครื่องมือในการเลือกที่จะกระทำหรือไม่กระทำหรือ ยกเลิกโครงการในกรณีที่ไม่เกิดความคุ้มค่า ต่อประชาชนหรือประชาชนไม่พึงพอใจ ซึ่งการติดตามและ ประเมินผลนี้มีทั้งในรูปของคณะกรรมการติดตามและประเมินผลแผน สมาชิกสภาท้องถิ่น ประชาชนในพื้นที่ องค์กรภาคประชาสังคมหรือองค์กรทางสังคม องค์กรเอกชน หน่วยงานราชการที่มีหน้าที่กำกับดูแลหน่วยงาน ราชการอื่นๆ และที่สำคัญที่สุดคือผู้รับผิดชอบโครงการโดยตรง

ความสำคัญของการติดตามและประเมินผลแผนเป็นเครื่องมือสำคัญในการทดสอบการดำเนินงานตาม ภารกิจขององค์กรปกครองส่วนท้องถิ่นว่าดำเนินการได้ตามเป้าหมายที่กำหนดไว้หรือไม่ ทำให้ทราบและกำหนด ทิศทางการพัฒนาได้อย่างเป็นรูปธรรม และเกิดความชัดเจนที่ทำให้ทราบถึงจุดแข็ง (strengths) จุดอ่อน (weaknesses) โอกาส (opportunities) ปัญหาหรืออุปสรรค (threats) ของแผนพัฒนา โครงการ กิจกรรม ต่างๆ ซึ่งอาจเกิดจากองค์กร บุคลากร สภาพพื้นที่และผู้มีส่วนเกี่ยวข้องเพื่อนำไปสู่การปรับปรุงแผนงานให้เกิด ความสอดคล้องกับสภาพแวดล้อมในสังคมภายใต้ความต้องการและความพึงพอใจของประชาชนและนำไปสู่การ วางแผนการพัฒนาในปีต่อๆ ไป เพื่อให้เกิดผลสัมฤทธิ์เชิงคุณค่าในกิจการสาธารณะมากที่สุดและเมื่อพบจุดแข็ง ก็ ต้องเร่งรีบดำเนินการและจะต้องมีความสุขรอบคอบในการดำเนินการ ขยายโครงการ งานต่างๆ ที่เป็นจุดแข็ง และพึงรอโอกาสในการเสริมสร้างให้เกิดจุดแข็งนี้ และเมื่อพบจุดแข็ง ก็ต้องเร่งรีบดำเนินการและจะต้องตั้งรับให้ มั่นรอโอกาสที่จะดำเนินการและตั้งมั่นอย่างสุขุมรอบคอบพยายามลดถอยสิ่งที่เป็นปัญหาและอุปสรรคลงไป เมื่อ พบจุดอ่อนต้องหยุดและลดถอยปัญหาลงให้ได้ ดำเนินการปรับปรุงให้ดีขึ้น ตั้งรับให้มั่นเพื่อรอโอกาสและสุดท้าย เมื่อมีโอกาสก็ต้องใช้พันธมิตรให้เกิดประโยชน์เพื่อดำเนินการขยายแผนงาน โครงการ งานต่างๆ พร้อมการ ปรับปรุงและเร่งรีบดำเนินการสิ่งเหล่านี้จะถูกค้นพบเพื่อให้เกิดการพัฒนาท้องถิ่น โดยการติดตามและ ประเมินผลซึ่งส่งผลให้เกิดกระบวนการพัฒนาท้องถิ่นอย่างเข้มแข็งและมีความยั่งยืน เป็นไปตามเป้าประสงค์ที่ตั้ง ไว้ได้อย่างดียิ่ง

๓. วัตถุประสงค์ของการติดตามและประเมินผลแผนพัฒนา

- ๑) เพื่อปรับปรุงประสิทธิภาพการจัดการและการบริหาร
- ๒) เพื่อการปรับปรุงแผนงาน
- ๓) เพื่อประเมินความเหมาะสมของการเปลี่ยนแปลงที่เกิดขึ้นกับโครงการ
- ๔) เพื่อระบุแนวทางที่จะปรับปรุงมาตรการที่จะนำไปใช้ให้เหมาะสม
- ๕) เพื่อความกระจำจืดของแผนงาน
- ๖) เพื่อการพัฒนาแผนงาน
- ๗) เพื่อตอบสนองความต้องการของผู้ให้การสนับสนุนทางการเงิน
- ๘) เพื่อทดสอบแนวความคิดริเริ่มในการแก้ไขปัญหาของท้องถิ่น
- ๙) เพื่อการตัดสินใจที่จะขยายโครงการหรือยุติโครงการ

๔. ขั้นตอนการติดตามและประเมินผลแผนพัฒนา

ขั้นตอนที่ ๑

แต่งตั้งคณะกรรมการติดตามและประเมินผลแผนพัฒนาท้องถิ่น ตามระเบียบกระทรวงมหาดไทย ว่าด้วยการจัดทำแผนพัฒนาขององค์กรปกครองส่วนท้องถิ่น พ.ศ. ๒๕๔๘ ข้อ ๒๘ ดังนี้

ให้ผู้บริหารท้องถิ่นแต่งตั้งคณะกรรมการติดตามและประเมินผลแผนพัฒนาท้องถิ่น ประกอบด้วย

- ๑) สมาชิกสภาท้องถิ่นที่สภาท้องถิ่นคัดเลือกจำนวนสามคน
- ๒) ผู้แทนประชาคมท้องถิ่นที่ประชาคมท้องถิ่นคัดเลือกจำนวนสองคน
- ๓) ผู้แทนหน่วยงานที่เกี่ยวข้องที่ผู้บริหารท้องถิ่นคัดเลือกจำนวนสองคน
- ๔) หัวหน้าส่วนการบริหารที่คัดเลือกกันเองจำนวนสองคน
- ๕) ผู้ทรงคุณวุฒิที่ผู้บริหารท้องถิ่นคัดเลือกจำนวนสองคน

โดยให้คณะกรรมการเลือกกรรมการหนึ่งคนทำหน้าที่ประธานคณะกรรมการและกรรมการอีก หนึ่งคนทำหน้าที่เลขานุการของคณะกรรมการ

กรรมการตาม (๑) (๒) (๓) (๔) และ (๕) ข้อ ๒๘ ให้มีวาระอยู่ในตำแหน่งคราวละสี่ปีและ อาจได้รับการคัดเลือกอีกได้

ขั้นตอนที่ ๒

คณะกรรมการติดตามและประเมินผลแผนพัฒนาท้องถิ่น กำหนดแนวทาง วิธีการในการติดตาม และประเมินผลแผนพัฒนา ตามระเบียบกระทรวงมหาดไทย ว่าด้วยการจัดทำแผนพัฒนาขององค์กรปกครองส่วน ท้องถิ่น พ.ศ. ๒๕๔๘ ข้อ ๒๙ (๑)

ขั้นตอนที่ ๓

คณะกรรมการติดตามและประเมินผลแผนพัฒนาท้องถิ่น ดำเนินการติดตามและประเมินผล แผนพัฒนา ตามระเบียบกระทรวงมหาดไทย ว่าด้วยการจัดทำแผนพัฒนาขององค์กรปกครองส่วนท้องถิ่น พ.ศ. ๒๕๔๘ ข้อ ๒๙ (๒)

ขั้นตอนที่ ๔

คณะกรรมการติดตามและประเมินผลแผนพัฒนาท้องถิ่น รายงานผลและเสนอความเห็นซึ่งได้ จากการติดตามและประเมินผลแผนพัฒนาท้องถิ่นต่อผู้บริหารท้องถิ่น เพื่อให้ผู้บริหารท้องถิ่นเสนอต่อสภาท้องถิ่น

และคณะกรรมการพัฒนาท้องถิ่น พร้อมทั้งประกาศผลการติดตามและประเมินผลแผนพัฒนาให้ประชาชนในท้องถิ่นทราบในที่เปิดเผยภายในสิบห้าวันนับแต่วันรายงานผลและเสนอความเห็นดังกล่าว และต้องปิดประกาศไว้เป็นระยะเวลาไม่น้อยกว่าสามสิบวันโดยอย่างน้อยปีละหนึ่งครั้งภายในเดือนธันวาคมของทุกปี ตามระเบียบกระทรวงมหาดไทย ว่าด้วยการจัดทำแผนพัฒนาขององค์กรปกครองส่วนท้องถิ่น พ.ศ. ๒๕๔๘ ข้อ ๒๙ (๓) ที่แก้ไขเพิ่มเติมโดยระเบียบกระทรวงมหาดไทย ว่าด้วยการจัดทำแผนพัฒนาขององค์กรปกครองส่วนท้องถิ่น (ฉบับที่ ๓) พ.ศ. ๒๕๖๑ ข้อ ๑๒

ขั้นตอนที่ ๕

ผู้บริหารท้องถิ่นเสนอผลการติดตามและประเมินผลต่อสภาท้องถิ่น และคณะกรรมการพัฒนาท้องถิ่น พร้อมกันประกาศผลการติดตามและประเมินผลแผนพัฒนาให้ประชาชนในท้องถิ่นทราบในที่เปิดเผยภายในสิบห้าวันนับแต่วันที่ผู้บริหารท้องถิ่นเสนอผลการติดตามและประเมินผลดังกล่าวและต้องปิดประกาศโดยเปิดเผยไม่น้อยกว่าสามสิบวัน โดยอย่างน้อยปีละหนึ่งครั้งภายในเดือนธันวาคมของทุกปี ตามระเบียบกระทรวงมหาดไทย ว่าด้วยการจัดทำแผนพัฒนาขององค์กรปกครองส่วนท้องถิ่น พ.ศ. ๒๕๔๘ ข้อ ๓๐ (๕) ที่แก้ไขเพิ่มเติมโดยระเบียบกระทรวงมหาดไทย ว่าด้วยการจัดทำแผนพัฒนาขององค์กรปกครองส่วนท้องถิ่น (ฉบับที่ ๓) พ.ศ. ๒๕๖๑ ข้อ ๑๓

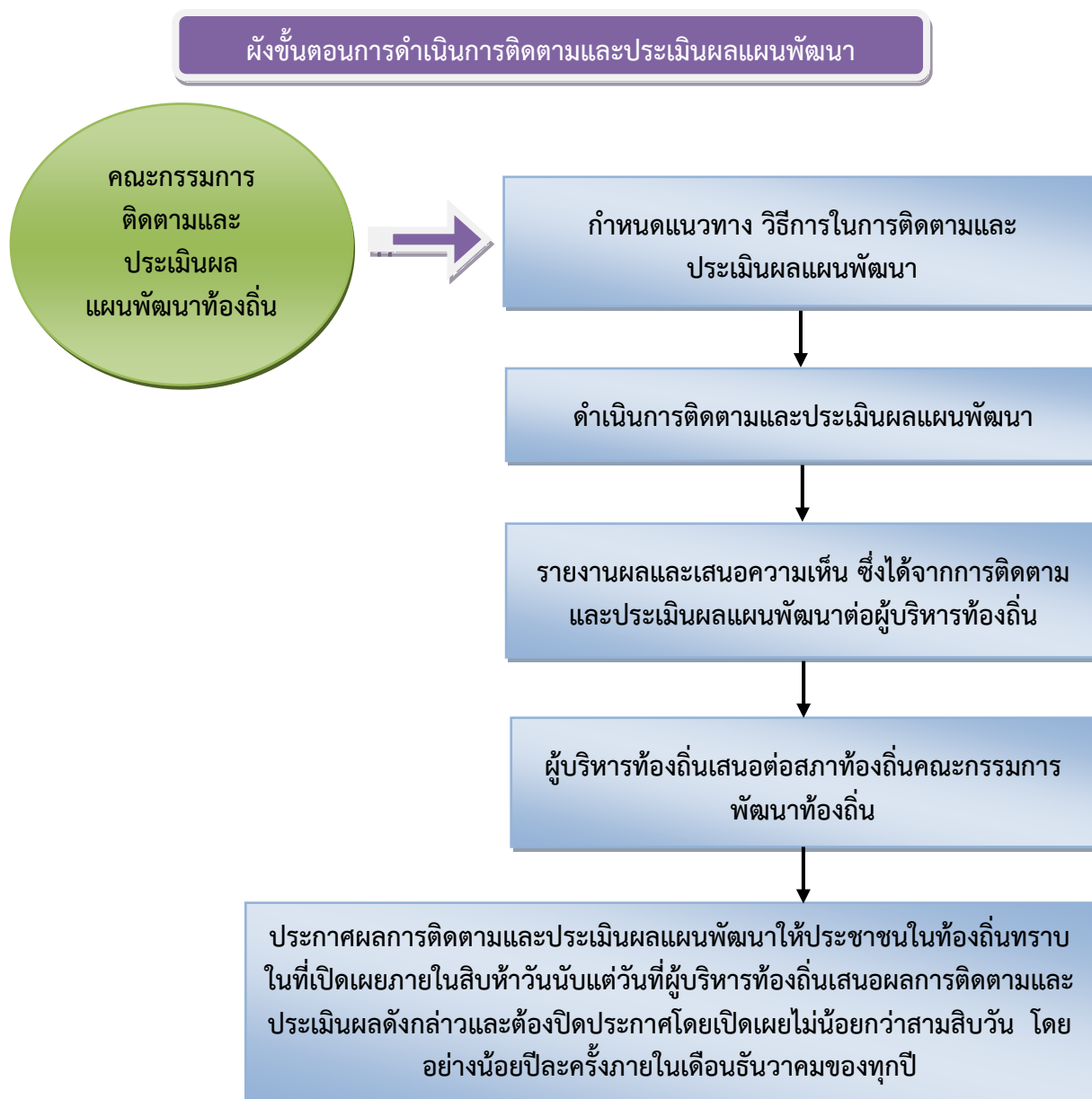

๕. กรอบและแนวทางในการติดตามและประเมินผลแผนพัฒนา

คณะกรรมการติดตามและประเมินผลแผนพัฒนา ได้กำหนดกรอบและแนวทางในการติดตามและประเมินผลแผนพัฒนาขององค์การบริหารส่วนตำบลปากทาง ตามระเบียบกระทรวงมหาดไทย ว่าด้วยการจัดทำแผนพัฒนาขององค์กรปกครองส่วนท้องถิ่น พ.ศ. ๒๕๔๘ และที่แก้ไขเพิ่มเติมถึง (ฉบับที่ ๓) พ.ศ. ๒๕๖๑ หนังสือกระทรวงมหาดไทย หนังสือกระทรวงมหาดไทย ด่วนที่สุด ที่ มท ๐๘๑๐.๓/ว ๒๙๓๑ ลงวันที่ ๑๕ พฤษภาคม ๒๕๖๒ เรื่อง ชักซ้อมแนวทางการทบทวนแผนพัฒนาท้องถิ่น (พ.ศ. ๒๕๖๑ - ๒๕๖๕) ขององค์กรปกครองส่วนท้องถิ่น ข้อ ๗ และคู่มือการติดตามและประเมินผลการจัดทำและแปลงแผนไปสู่การปฏิบัติขององค์กรปกครองส่วนท้องถิ่น (โดยกรมส่งเสริมการปกครองท้องถิ่นร่วมกับมหาวิทยาลัยธรรมศาสตร์) ดังนี้

๕.๑ กรอบเวลา (time & timeframe) ความสอดคล้อง (relevance) ความพอเพียง (adequacy) ความก้าวหน้า (progress) ประสิทธิภาพ (efficiency) ประสิทธิผล (effectiveness) ผลลัพธ์และผลผลิต (outcome and output) การประเมินผลกระบวนการประเมินผลกระบวนการ (process evaluation) มีรายละเอียดดังนี้

(๑) กรอบเวลา (time & timeframe)

การดำเนินโครงการเป็นไปตามห้วงเวลาที่กำหนดเอาไว้ในแผนการดำเนินงานหรือไม่ และเป็นห้วงเวลาที่ดำเนินการเหมาะสมต่อถูกต้องหรือไม่ มีความล่าช้าเกิดขึ้นหรือไม่

(๒) ความสอดคล้อง (relevance)

มีความสอดคล้องกับแผนพัฒนาเศรษฐกิจและสังคมแห่งชาติ แผนการบริหารราชการแผ่นดิน ยุทธศาสตร์ประเทศ ค่านิยมหลักของคนไทย นโยบายของรัฐบาล ยุทธศาสตร์และนโยบายของคณะรักษาความสงบแห่งชาติ (คสช.) ยุทธศาสตร์การพัฒนากลุ่มจังหวัด ยุทธศาสตร์การพัฒนาจังหวัด ยุทธศาสตร์การพัฒนาองค์กรปกครองส่วนท้องถิ่นในเขตจังหวัด แผนพัฒนาอำเภอ แผนพัฒนาตำบล แผนชุมชน วิสัยทัศน์ พันธกิจ จุดมุ่งหมายเพื่อการพัฒนา แนวทางการพัฒนา นโยบายผู้บริหาร รวมทั้งปัญหา ความต้องการของประชาคมและชุมชน

(๓) ความพอเพียง (adequacy)

การบรรจุโครงการในแผนพัฒนาเป็นโครงการที่มีความจำเป็นต่อประชาชนในชุมชน สามารถแก้ไขปัญหาที่เกิดขึ้นได้ในชุมชน และสามารถดำเนินการได้ตามอำนาจหน้าที่ของท้องถิ่น โดยคำนึงถึงงบประมาณของท้องถิ่น

(๔) ความก้าวหน้า (Progress)

พิจารณาถึงความก้าวหน้าในอนาคตของท้องถิ่น โดยพิจารณา

๑) ด้านโครงสร้างพื้นฐาน

มีโครงสร้างพื้นฐานที่ดี มีถนนในการสัญจรไปมาได้สะดวก ปลอดภัย ประชาชนมีน้ำใช้ในการอุปโภค-บริโภคทุกครัวเรือน ประชาชนมีไฟฟ้าใช้ครบทุกครัวเรือน และมีไฟฟ้าสาธารณะครบทุกจุด มีแหล่งน้ำในการเกษตรพอเพียง

๒) ด้านงานส่งเสริมคุณภาพชีวิต

เด็กได้รับการศึกษาขั้นพื้นฐานทุกคน ผู้สูงอายุ ผู้พิการ ผู้ป่วยเอดส์ ผู้ด้อยโอกาสได้รับการดูแลอย่างทั่วถึงกลุ่มอาชีพมีความแข็งแรง โรครัดติดต่อ โรคระบาด โรคอุบัติใหม่ลดลง สภาพความเป็นอยู่ดีขึ้น มีที่อยู่อาศัยที่มีสภาพมั่นคงแข็งแรง ประชาชนมีสุขภาพร่างกายแข็งแรง

๓) ด้านการจัดระเบียบชุมชนและการรักษาความสงบเรียบร้อย

ประชาชนได้รับความปลอดภัยในชีวิตและทรัพย์สิน ชุมชนปลอดภัยปลอดการพนัน อดายมุข การทะเลาะวิวาท

๔) ด้านเศรษฐกิจ พาณิชยกรรมและการท่องเที่ยว

มีการขยายตัวทางเศรษฐกิจ การพาณิชยกรรมเพิ่มมากขึ้น มีการท่องเที่ยวในท้องถิ่นเพิ่มมากขึ้น ประชาชนมีรายได้เพิ่มขึ้นและเพียงพอในการดำรงชีวิต

๕) ด้านทรัพยากรธรรมชาติและสิ่งแวดล้อม

ทรัพยากรธรรมชาติไม่ถูกทำลาย สภาพแวดล้อมในชุมชนดีขึ้น ปราศจากมลภาวะที่เป็นพิษ ชยะในชุมชนลดลงและถูกกำจัดอย่างเหมาะสม ปริมาณน้ำเสียลดลง การระบายน้ำดีขึ้น

๖) ด้านศิลปะ วัฒนธรรม จารีตประเพณีและภูมิปัญญาท้องถิ่น

ศิลปะ วัฒนธรรม จารีตประเพณีและภูมิปัญญาท้องถิ่นท้องถิ่นยังคงอยู่และได้รับการส่งเสริมอนุรักษ์ส่งคนรุ่นต่อไป ประชาชน เด็กและเยาวชนในท้องถิ่นมีจิตสำนึก เกิดความตระหนัก และเข้ามามีส่วนร่วมในการอนุรักษ์ ฟื้นฟู และสืบสานภูมิปัญญาและคุณค่าความหลากหลายทางวัฒนธรรม ทั้งที่เป็นชีวิต ค่านิยมที่ดีงาม และความเป็นไทย รวมทั้งได้เรียนรู้ความสำคัญ รู้จักวิถีชีวิต รู้ถึงคุณค่าของประวัติศาสตร์ในท้องถิ่น ความเป็นมาและวัฒนธรรมประเพณีของท้องถิ่น อันจะสร้างความภูมิใจและจิตสำนึกในการรักษาวัฒนธรรมประเพณีของท้องถิ่นสืบไป

(๕) ประสิทธิภาพ (efficiency)

ติดตามและประเมินโครงการที่ดำเนินการว่าสามารถดำเนินการได้บรรลุวัตถุประสงค์หรือไม่ มีผลกระทบเกิดขึ้นหรือไม่ ผู้เข้าร่วมโครงการมีความพึงพอใจหรือไม่ การดำเนินโครงการสามารถแก้ไขปัญหาของชุมชนได้หรือไม่ งบประมาณถูกใช้ไปอย่างประหยัดและคุ้มค่า ทรัพย์สินของ เช่น วัสดุ อุปกรณ์ ครุภัณฑ์ ถูกใช้ไปอย่างคุ้มค่า มีการบำรุงรักษาและซ่อมแซม มีการปรับปรุงหรือไม่

(๖) ประสิทธิภาพ (effectiveness)

ประชาชนมีความพึงพอใจมากน้อยเพียงใด ปัญหาของชุมชนประชาชนได้รับการแก้ไขหรือไม่ มีผลกระทบต่อประชาชนในชุมชนหรือไม่

(๗) ผลลัพธ์และผลผลิต (outcome and output)

ประชาชน ชุมชน ได้รับอะไรจากการดำเนินโครงการของเทศบาล ซึ่งส่งผลไปถึงการพัฒนาจังหวัด ภูมิภาคและระดับประเทศ

(๘) การประเมินผลกระทบบทการประเมินผลกระบวนการ (process evaluation)

เป็นการประเมินถึงผลกระทบต่อชุมชนและสังคมและหน่วยงานที่เกี่ยวข้อง โดยพิจารณาถึงผลกระทบต่อสุขภาพของประชาชน สังคม สภาพแวดล้อม สิ่งแวดล้อม ธรรมชาติ เศรษฐกิจ ว่ามีผลกระทบเกิดขึ้นอย่างไร สาเหตุจากอะไร ประเมินผลกระบวนการดำเนินงานโครงการ กระบวนการเหมาะสม ถูกต้องหรือไม่

๕.๒ การวิเคราะห์สภาพแวดล้อมของท้องถิ่น

คณะกรรมการติดตามและประเมินผลแผนพัฒนา ดำเนินการวิเคราะห์สภาพแวดล้อมท้องถิ่นในระดับชุมชนและทั้งในเขตองค์กรปกครองส่วนท้องถิ่น และรวมทั้งตำบล อำเภอ โดยการวิเคราะห์สภาพแวดล้อมเป็นการวิเคราะห์สภาพแวดล้อมทั้งภายนอกและภายใน ดังนี้

(๑) การวิเคราะห์สภาพแวดล้อมภายนอก

คณะกรรมการติดตามและประเมินผลแผนพัฒนา ดำเนินการวิเคราะห์สภาพแวดล้อมภายนอก เป็นการตรวจสอบ ประเมินและกรองปัจจัยหรือข้อมูลจากสภาพแวดล้อมภายนอกที่มีผลกระทบต่อท้องถิ่น เช่น สภาพเศรษฐกิจ เทคโนโลยี การเมือง กฎหมาย สังคม สิ่งแวดล้อม วิเคราะห์เพื่อให้เกิดการบูรณาการ (integration) ร่วมกันกับองค์กรปกครองส่วนท้องถิ่น หน่วยงานราชการหรือรัฐวิสาหกิจ การวิเคราะห์สภาพภายนอกนี้ เป็นการระบุถึงโอกาสและอุปสรรคที่จะต้องดำเนินการและแก้ไขปัญหาที่เกิดขึ้น

(๒) การวิเคราะห์สภาพแวดล้อมภายใน

เป็นการตรวจสอบ ประเมินและกรองปัจจัยหรือข้อมูลจากสภาพแวดล้อมในท้องถิ่น ปัจจัยใดเป็นจุดแข็งหรือจุดอ่อนที่องค์กรปกครองส่วนท้องถิ่นจะแสวงหาโอกาสพัฒนาและหลีกเลี่ยงอุปสรรคที่อาจเกิดขึ้นได้ ซึ่งการติดตามและประเมินผลโดยกำหนดให้มีการวิเคราะห์สภาพแวดล้อมภายใน สามารถทำได้หลายแนวทาง เช่น การวิเคราะห์ห่วงโซ่แห่งคุณค่าภายในท้องถิ่น (value-chain analysis) การวิเคราะห์ปัจจัยภายในตามสายงาน (scanning functional resources) เป็นการวิเคราะห์ ตรวจสอบ ติดตามองค์กรปกครองส่วนท้องถิ่นเพื่อวิเคราะห์ถึงจุดแข็งและจุดอ่อน

๕.๓ การติดตามประเมินผลแผนพัฒนา

➤ ติดตามและประเมินผลยุทธศาสตร์และโครงการตามแนวทางการพิจารณาการติดตามและประเมินผลยุทธศาสตร์ และตามแนวทางการพิจารณาการติดตามและประเมินผลโครงการ เพื่อความสอดคล้องแผนพัฒนาท้องถิ่น (พ.ศ. ๒๕๖๑ – ๒๕๖๕)

➤ ติดตามและประเมินผลแผนพัฒนาท้องถิ่น (พ.ศ. ๒๕๖๑ – ๒๕๖๕) ปีงบประมาณ พ.ศ. ๒๕๖๕ รวมทั้งที่เปลี่ยนแปลงและเพิ่มเติม

๕.๔ ดำเนินการตรวจสอบในระหว่างดำเนินการดำเนินโครงการพัฒนาและกิจกรรมที่ดำเนินการจริงทั้งหมดในพื้นที่ขององค์กรปกครองส่วนท้องถิ่นประจำปีงบประมาณนั้น ว่าสามารถเป็นไปตามเป้าหมายที่ตั้งไว้หรือไม่

๕.๕ สรุปผลการดำเนินโครงการในแผนพัฒนา

๕.๖ สรุปผลการประเมินความพึงพอใจ

๕.๗ เปรียบเทียบผลการดำเนินงานในปีที่ผ่านมาและปีปัจจุบัน

๕.๘ เสนอแนะความคิดเห็นที่ได้จากการติดตามและประเมินผล

๖. ระเบียบ วิธีการในการติดตามและประเมินผลแผนพัฒนา

ระเบียบ วิธีในการติดตามและประเมินผล วิธีการในการติดตามและประเมินผลแผนพัฒนา ซึ่งต้องกำหนดวิธีการติดตามและประเมิน กำหนดช่วงเวลาในการติดตามและประเมินผล โดยมีองค์ประกอบที่สำคัญ ๒ ประการ ดังนี้

๖.๑ ระเบียบในการติดตามและประเมินผลแผนพัฒนา ระเบียบวิธีในการติดตามและประเมินผลแผนพัฒนา มีองค์ประกอบ ๔ ประการ ดังนี้

(๑) ผู้เข้าร่วมติดตามและประเมินผล ได้แก่ คณะกรรมการติดตามและประเมิน ผู้รับผิดชอบแผนพัฒนา สมาชิกสภา ประชาชนในท้องถิ่น ผู้มีส่วนเกี่ยวข้อง และผู้มีส่วนได้เสีย (stakeholders) ในท้องถิ่น ผู้รับผิดชอบโครงการ

(๒) ขั้นตอนในการติดตามและประเมินผล (รายละเอียดตามหัวข้อที่ ๓ ข้างต้น)

(๓) ทั่วระยะเวลาในการติดตามและประเมินผล

คณะกรรมการต้องดำเนินการติดตามรายงานผลและเสนอความเห็นซึ่งได้จากการติดตามและประเมินผลแผนพัฒนาท้องถิ่นต่อผู้บริหารท้องถิ่น เพื่อให้ผู้บริหารท้องถิ่นเสนอต่อสภาท้องถิ่น และคณะกรรมการพัฒนาท้องถิ่น พร้อมทั้งประกาศผลการติดตามและประเมินผลแผนพัฒนาให้ประชาชนในท้องถิ่นทราบในที่เปิดเผยภายในสิบห้าวันนับแต่วันรายงานผลและเสนอความเห็นดังกล่าว และต้องปิดประกาศไว้เป็นระยะเวลาไม่น้อยกว่าสามสิบวันโดยอย่างน้อยปีละหนึ่งครั้งภายในเดือนธันวาคมของทุกปี

(๔) เครื่องมือ อันได้แก่

เครื่องมือ อุปกรณ์ สิ่งที่ใช้เป็นสื่อสำหรับการติดตามและประเมินผล เพื่อใช้ในการรวบรวมข้อมูลแผนพัฒนาที่ได้กำหนดขึ้น ซึ่งมีผลต่อการพัฒนาท้องถิ่น ข้อมูลดังกล่าวเป็นได้ทั้งข้อมูลเชิงปริมาณ และข้อมูลเชิงคุณภาพ มีความจำเป็นและสำคัญในการนำมาหาค่าและผลของประโยชน์ที่ได้รับจากแผนพัฒนา เป็นแบบสอบถาม แบบวัดคุณภาพแผน แบบติดตามและประเมินผลโครงการสำหรับแผนพัฒนาเพื่อความสอดคล้องของยุทธศาสตร์และโครงการ แบบตัวบ่งชี้ของการปฏิบัติงาน แบบบันทึกข้อมูล แบบรายงาน เพื่อนำไปวิเคราะห์ทางสถิติ และการหาผลสัมฤทธิ์โดยรูปแบบต่างๆ ที่สอดคล้องกับบริบทของท้องถิ่น

(๕) กรรมวิธี อันได้แก่

เป็นเป็นวิธีการติดตามและประเมินผล จะต้องศึกษาเอกสารที่เกี่ยวข้องกับยุทธศาสตร์ ซึ่งเป็นการตรวจดูเอกสารหลักฐานต่างๆ ที่เป็นทรัพย์สินขององค์กรปกครองส่วนท้องถิ่น ที่เกี่ยวข้องกับการพัฒนาท้องถิ่น โดยดำเนินการตรวจสอบเอกสารหลักฐานต่างๆ อันได้แก่ แผนพัฒนา แผนการดำเนินงาน ข้อบัญญัติงบประมาณรายจ่าย การลงนามในสัญญา การเบิกจ่ายงบประมาณ เอกสารการดำเนินโครงการ ทรัพย์สินต่างๆ มีอยู่จริงหรือไม่ สภาพของทรัพย์สินนั้นเป็นอย่างไร อันได้แก่ ครุภัณฑ์ ที่ดินและสิ่งก่อสร้าง กลุ่มผลประโยชน์ต่างๆ เพื่อตรวจดูว่าดำเนินการให้เป็นไปตามวัตถุประสงค์และได้รับผลตามที่ตั้งไว้หรือไม่ โดยการเก็บข้อมูลวิเคราะห์ข้อมูล (data analysis)

๖.๒ วิธีในการติดตามและประเมินผล

(๑) การออกแบบการติดตามและประเมินผล

ดำเนินการออกแบบการติดตามประเมินผล เริ่มจากการเก็บรวบรวมข้อมูล การนำข้อมูลมาวิเคราะห์ เปรียบเทียบ การค้นหาผลกระทบของการดำเนินโครงการ ผลกระทบต่อองค์กรสอบถามข้อมูลจากผู้รับผิดชอบโครงการ นำมาวิเคราะห์ปัญหา สรุปผลเสนอแนะการแก้ไข้ปัญหา

(๒) วิธีการเก็บรวบรวมข้อมูลการติดตามและประเมินผลแผนพัฒนา

โดยดำเนินการเก็บข้อมูลจากแผนยุทธศาสตร์การพัฒนา แผนพัฒนาท้องถิ่น แผนการดำเนินการ เทศบัญญัติงบประมาณรายจ่าย เอกสารการเบิกจ่าย ภาพถ่าย ทะเบียนทรัพย์สิน เอกสารการดำเนินโครงการจากผู้รับผิดชอบโครงการ ลงพื้นที่ตรวจสอบ สอบถามประชาชนในพื้นที่

๗. เครื่องมือที่ใช้ในการติดตามและประเมินผลแผนพัฒนา

สิ่งที่จะทำให้การติดตามและประเมินผลมีประสิทธิภาพก็คือ เครื่องมือที่ใช้ในการดำเนินการติดตามประเมินผลตามที่กล่าวไปแล้วในระเบียบวิธีการติดตามและประเมินผล คณะกรรมการได้พิจารณาเครื่องมือที่ใช้ในการติดตามและประเมินผลแผนพัฒนา ดังนี้

๗.๑ การติดตามและประเมินผลแผนพัฒนาจะต้องดำเนินการการวัดผลในเชิงปริมาณและเชิงคุณภาพ

(๑) การวัดผลในเชิงปริมาณ (Quantity) โดยเครื่องมือที่ใช้ในการติดตามและประเมินผลในเชิงปริมาณ

(๑.๑) แบบประเมินผลการดำเนินงานขององค์กรปกครองส่วนท้องถิ่นตามยุทธศาสตร์การพัฒนา

(๑.๒) ข้อมูลจากระบบสารสนเทศการบริหารจัดการเพื่อการวางแผนและประเมินผล การใช้จ่ายงบประมาณขององค์กรปกครองส่วนท้องถิ่น (E-plan : Electronic Plan)

(๒) การวัดผลในเชิงคุณภาพ (Quality) มีการวัดผลดังนี้

(๒.๑) แบบการกำกับกำกับการจัดทำแผนพัฒนาท้องถิ่น (พ.ศ.๒๕๖๑ – ๒๕๖๒)

(๒.๒) การติดตามและประเมินผลแผนพัฒนาท้องถิ่น ตามแนวทางการพิจารณาการติดตามและประเมินผลยุทธศาสตร์ และตามแนวทางการพิจารณาการติดตามและประเมินผลโครงการ เพื่อความสอดคล้องแผนพัฒนาท้องถิ่น (พ.ศ. ๒๕๖๑ – ๒๕๖๕)

(๒.๓) การติดตามและประเมินผลโครงการตาม Kpi (Key Performance Indicator) และผลกระทบ (Impact) ดำเนินการติดตามประเมินผลรายโครงการ โดยให้ผู้รับผิดชอบโครงการเป็นผู้รับผิดชอบดำเนินการติดตามโครงการโดยผู้รับผิดชอบโครงการอาจมอบหมายให้บุคคล หรือคณะกรรมการ หรือคณะทำงาน กำหนดแบบและวิธีการติดตามและประเมินได้ตามความเหมาะสม

(๒.๔) การสำรวจความพึงพอใจในการวัดผลเชิงคุณภาพโดยภาพรวม โดยได้มีการประเมินความพึงพอใจ ซึ่งการประเมินความพึงพอใจทำให้ทราบถึงผลเชิงคุณภาพในการดำเนินงานขององค์การบริหารส่วนตำบลในภาพรวม โดยเครื่องมือที่ใช้ในการประเมินความพึงพอใจ มีดังนี้

แบบที่ ๓/๒ แบบประเมินความพึงพอใจต่อผลการดำเนินงานขององค์การบริหารส่วนตำบลปากทางในภาพรวม

แบบที่ ๓/๓ แบบประเมินความพึงพอใจต่อผลการดำเนินงานขององค์การบริหารส่วนตำบลปากทางในแต่ละยุทธศาสตร์

(แบบที่ ๓/๒ และ ๓/๓ ตามคู่มือการติดตามและประเมินผลการจัดทำและแปลงแผนไปสู่การปฏิบัติขององค์กรปกครองส่วนท้องถิ่น โดยกรมส่งเสริมการปกครองท้องถิ่นร่วมกับมหาวิทยาลัยธรรมศาสตร์)

แบบที่ ๓/๔ แบบประเมินความพึงพอใจของผู้รับบริการในงานบริการขององค์การบริหารส่วนตำบลปากทาง (ให้หน่วยงานภายนอกดำเนินการ)

๘. ประโยชน์ของการติดตามและประเมินผลแผนพัฒนา

๑) ทำรู้ว่าการนำนโยบายไปปฏิบัติมีสมรรถภาพในการจัดการและบริหารมากน้อยเพียงใด

๒) เห็นจุดสำคัญที่จะต้องปรับปรุงแก้ไขอย่างชัดเจน ทั้งวัตถุประสงค์ของแผนงาน ขั้นตอนการปฏิบัติ ทรัพยากรที่ต้องใช้ ช่วงเวลาที่จะต้องกระทำให้เสร็จ ซึ่งจะทำให้แผนงานมีความเหมาะสมต่อการนำไปปฏิบัติให้บรรลุวัตถุประสงค์อย่างมีประสิทธิภาพยิ่งขึ้น

๓) ทำให้ทราบว่าจะต้องเปลี่ยนแปลงโครงการอย่างไรบ้างให้เหมาะสม ระดับการเปลี่ยนแปลงมากน้อยแค่ไหน การเปลี่ยนแปลงจะก่อให้เกิดผลกระทบอะไรบ้าง อาทิ เช่น การเปลี่ยนแปลงวัตถุประสงค์บางส่วน การเปลี่ยนแนวทางการปฏิบัติ หรือการเปลี่ยนแปลงหน่วยงานที่รับผิดชอบการนำโครงการไปปฏิบัติ เป็นต้น

๔) ทำให้ทราบว่ามาตรการหรือกิจกรรมที่ใช้ยังมีข้อบกพร่องอะไรบ้าง ข้อบกพร่องดังกล่าวเกิดจากสาเหตุอะไร เพื่อนำมาประมวลผลเพื่อแสวงหาแนวทางแก้ไขปรับปรุงมาตรการใหม่ให้เหมาะสมต่อการนำไปปฏิบัติให้บรรลุวัตถุประสงค์ยิ่งขึ้น

๕) ทำให้ทราบว่าขั้นตอนใดบ้างที่มีปัญหาอุปสรรค และปัญหาอุปสรรคเหล่านั้นเกิดจากสาเหตุอะไร เมื่อทราบข้อมูลทั้งหมด การประเมินผลจะเป็นเครื่องมือสำคัญในการปรับปรุงขั้นตอนการทำงานของแผนงานให้มีความกระชับ เพื่อขจัดปัญหาอุปสรรคที่เกิดขึ้นในแต่ละขั้นตอนให้หมดไป

๖) ทำให้ทราบว่าแผนงานที่นำไปปฏิบัติมีจุดแข็ง (strengths) และจุดอ่อน (weaknesses) อะไรบ้าง และจุดอ่อนที่พบเกิดจากสาเหตุอะไรและจะแก้ไขได้อย่างไร เมื่อได้ทำการวิเคราะห์ข้อมูลครบถ้วนแล้ว ผลการวิเคราะห์จะนำไปสู่การพัฒนาแผนงานให้มีความเหมาะสม และมีประสิทธิภาพยิ่งขึ้น

๗) ทำให้ผู้ให้การสนับสนุนการนำโครงการไปปฏิบัติและผู้สนับสนุนการประเมินผลทราบผลของการนำนโยบายไปปฏิบัติบรรลุวัตถุประสงค์เพียงใด มีปัญหาอุปสรรคที่จะต้องปรับปรุงแก้ไขโครงการหรือไม่ (ผู้สนับสนุนทางการเงินมี ๒ ส่วน คือ ส่วนแรก คือ ผู้สนับสนุนการเงินแก่โครงการ เพื่อให้การนำโครงการไปปฏิบัติประสบผลสำเร็จ และส่วนที่สอง คือ ผู้ให้การสนับสนุนทางการเงินเพื่อทำการประเมินผลโครงการ ทั้งผู้ให้การสนับสนุนการนำโครงการไปปฏิบัติและผู้สนับสนุนทางการเงิน เพื่อทำการประเมินผลต่างๆ)

๘) การประเมินจะชี้ให้เห็นว่าแนวความคิดริเริ่มใหม่ในการแก้ไขปัญหาของท้องถิ่นประสบความสำเร็จตามวัตถุประสงค์ที่กำหนดไว้เพียงใด มีปัญหาและอุปสรรคในการดำเนินงานอย่างไรบ้าง และปัญหาอุปสรรคเหล่านี้ได้ผลเพียงใด และหรือจะต้องปรับปรุงในส่วนใดบ้าง

๙) การประเมินจะทำให้เกิดความกระชับว่าโครงการใดที่นำไปปฏิบัติแล้วได้ผลดีสมควรจะขยายโครงการให้ครอบคลุมกว้างขวางยิ่งขึ้นหรือโครงการใดมีปัญหาอุปสรรคมากและไม่สอดคล้องกับการแก้ไขปัญหาของสังคมควรยุติโครงการเสียเพื่อลดความสูญเสียให้น้อยลง หรือในกรณีที่มีโครงการที่มีลักษณะแข่งขันกันการประเมินผลจะทำให้ทราบว่าโครงการใดมีประสิทธิภาพในการแก้ไขปัญหาของสาธารณชนสมควรสนับสนุนให้ดำเนินการต่อไป ส่วนโครงการที่ไม่ประสบความสำเร็จ หรือให้ผลตอบแทนน้อยกว่ามาก ก็ควรยกเลิกทิ้งเสีย

ส่วนที่ ๒

สภาพทั่วไปและข้อมูลพื้นฐาน

๑. ด้านกายภาพ

๑.๑ ที่ตั้งของหมู่บ้าน/ชุมชน/ตำบล ที่ทำการองค์การบริหารส่วนตำบลปากทาง ตั้งอยู่ หมู่ที่ ๑ ตำบลปากทาง อำเภอเมืองพิจิตร จังหวัดพิจิตร ห่างจากอำเภอเมืองพิจิตร ๓ กิโลเมตร ซึ่งปัจจุบันแยกการปกครองออกเป็น ๙ หมู่บ้าน และได้ยกฐานะจากสภาตำบลปากทางเป็นองค์การบริหารส่วนตำบลปากทางเมื่อปี พ.ศ. ๒๕๓๙ ตำบลปากทางมีอาณาเขตพื้นที่อยู่ติดกันท้องถื่นใกล้เคียงและจังหวัดใกล้เคียงดังนี้

ทิศเหนือ	ติดต่อตำบลท่าฬ่อ	อำเภอเมืองพิจิตร	จังหวัดพิจิตร
ทิศใต้	ติดต่อตำบลท่าหลวง	อำเภอเมืองพิจิตร	จังหวัดพิจิตร
ทิศตะวันออก	ติดต่อตำบลป่ามะคาบ	อำเภอเมืองพิจิตร	จังหวัดพิจิตร
ทิศตะวันตก	ติดต่อตำบลคลองคะเชนทร์และตำบลในเมือง	อำเภอเมืองพิจิตร	จังหวัดพิจิตร

ตำบลปากทาง มีเนื้อที่ทั้งหมด ๒๖,๘๗๕ ไร่ หรือประมาณ ๔๓ ตารางกิโลเมตร

แผนที่ตำบลปากทาง อำเภอเมืองพิจิตร จังหวัดพิจิตร

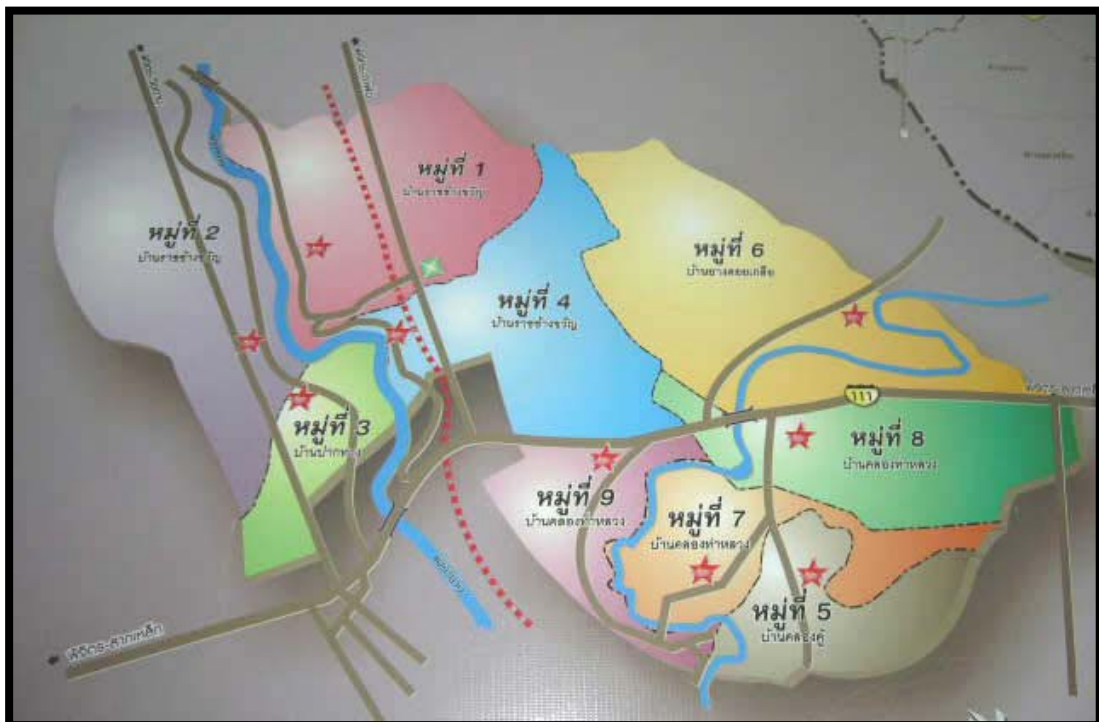

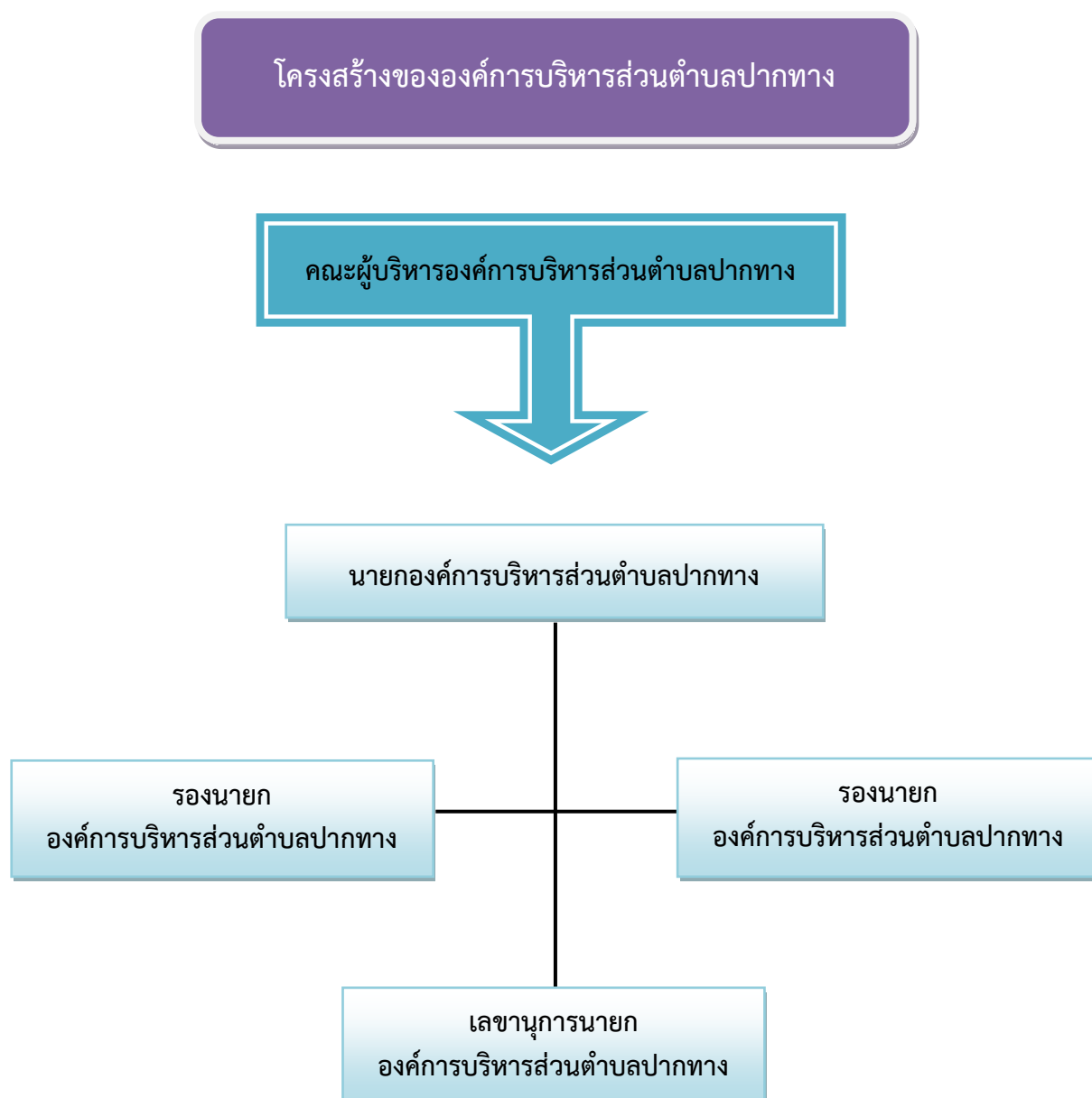

โครงสร้างการแบ่งส่วนราชการ(จำนวน ๔ สำนัก/กอง)	
พนักงานส่วนท้องถิ่น	พนักงานจ้าง
๑. สำนักงานปลัด	
(๑) ปลัดองค์การบริหารส่วนตำบล (๒) รองปลัดองค์การบริหารส่วนตำบล (๓) หัวหน้าสำนักปลัด (๔) นักวิเคราะห์นโยบายและแผน (๕) นิติกร (๖) นักพัฒนาชุมชน ลูกจ้างประจำ (๗) นักทรัพยากรบุคคล	- พนักงานจ้างตามภารกิจ (๑) ผู้ช่วยนักวิเคราะห์นโยบายและแผน (๒) ผู้ช่วยนักพัฒนาชุมชน (๓) ผู้ช่วยนักวิชาการสาธารณสุข (๔) ผู้ช่วยเจ้าพนักงานธุรการ (๕) พนักงานขับรถบรรทุกขยะ (๖) พนักงานขับรถยนต์ - พนักงานจ้างทั่วไป (๑) คนงาน
๒. กองคลัง	
(๑) ผู้อำนวยการกองคลัง (๒) นักวิชาการเงินและบัญชี (๓) นักวิชาการพัสดุ (๔) นักวิชาการจัดเก็บรายได้	- พนักงานจ้างตามภารกิจ (๑) ผู้ช่วยนักวิชาการเงินและบัญชี (๒) ผู้ช่วยเจ้าพนักงานธุรการ - พนักงานจ้างทั่วไป (๑) คนงาน
๓. กองช่าง	
(๑) ผู้อำนวยการกองช่าง	- พนักงานจ้างตามภารกิจ (๑) ผู้ช่วยนายช่างโยธา (๒) ผู้ช่วยนายช่างสำรวจ (๓) ผู้ช่วยเจ้าพนักงานธุรการ - พนักงานจ้างทั่วไป (๑) คนงาน
๔. กองการศึกษา ศาสนา และวัฒนธรรม	
(๑) ผู้อำนวยการกองการศึกษา (๒) นักวิชาการศึกษา (๓) ครู	- พนักงานจ้างทั่วไป (๑) คนงาน

องค์การบริหารส่วนตำบลปากทางแบ่งโครงสร้างการบริหารงานออกเป็น ๑ สำนัก กับ ๓ กอง ทั้งหมด ๔ ส่วนราชการ พนักงานส่วนท้องถิ่น จำนวน ๑๑ คน ลูกจ้างประจำ ๑ คน พนักงานจ้าง จำนวน ๑๓ คน พนักงานจ้างเหมาบริการ จำนวน ๒๒ คน รวมทั้งสิ้น ๔๓ คน

บทบาท/การมีส่วนร่วมของประชาชนในกิจการทางการเมืองและการบริหาร ประชาชนในเขตองค์การบริหารส่วนตำบลปากทาง มีส่วนร่วมในการบริหารงานขององค์การบริหารส่วนตำบล ประชาชนในเขตองค์การบริหารส่วนตำบล ยังมีส่วนร่วมในการบริหารงานการช่วยเหลืองานขององค์การบริหารส่วนตำบล เสนอแนะในกิจกรรมขององค์การบริหารส่วนตำบลในการดำเนินงานต่างๆ เช่น การประชุมจัดทำแผนพัฒนาตำบล, ประชุมประชาคมแก้ไขปัญหาความยากจน , ประชุมการจัดอบรมกระบวนการชุมชนเข้มแข็ง , การรณรงค์ต่อต้านยาเสพติด ฯลฯ

๑.๒ ลักษณะภูมิประเทศ สภาพพื้นที่ส่วนใหญ่เป็นที่ราบ พื้นที่ส่วนใหญ่เป็นที่ทำนาและทำสวน มีแม่น้ำน่านไหลผ่าน

๑.๓ ลักษณะภูมิอากาศ ลักษณะอากาศของจังหวัดพิจิตร ขึ้นอยู่กับอิทธิพลของมรสุมที่พัดประจำฤดูกาล ๒ ชนิด คือ มรสุมตะวันออกเฉียงเหนือ ซึ่งจะพัดพามวลอากาศเย็นและแห้งจากประเทศจีนปกคลุมประเทศไทย ในช่วงฤดูหนาว ทำให้จังหวัดพิจิตรมีอากาศหนาวเย็นและแห้งทั่วไป และมรสุมตะวันตกเฉียงใต้ ซึ่งพัดพามวลอากาศชื้นจากทะเลและมหาสมุทรปกคลุมประเทศไทยในช่วงฤดูฝน ทำให้จังหวัดพิจิตรมีฝนตกทั่วไป

ฤดูร้อน เริ่มประมาณกลางเดือนกุมภาพันธ์ถึงกลางเดือนพฤษภาคมมีอากาศร้อน อบอุ่น ทั่วไป โดยเฉพาะในเดือนเมษายนเป็นเดือนที่มีอากาศร้อนอบอ้าวมากที่สุดในรอบปี

ฤดูฝน เริ่มประมาณกลางเดือนพฤษภาคมถึงกลางเดือนตุลาคม ซึ่งเป็นระยะที่มรสุมตะวันตกเฉียงใต้พัดปกคลุมประเทศไทย อากาศจะเริ่มชุ่มชื้นและมีฝนตกชุกตั้งแต่ประมาณกลางเดือนพฤษภาคมเป็นต้นไป เดือนที่มีฝนตกมากที่สุดคือเดือนสิงหาคม

ฤดูหนาว เริ่มประมาณกลางเดือนตุลาคมถึงกลางเดือนกุมภาพันธ์ ซึ่งเป็นช่วงที่มรสุมตะวันออกเฉียงเหนือพัดปกคลุมประเทศไทย อากาศโดยทั่วไปจะหนาวเย็นและแห้ง เดือนที่มีอากาศหนาวที่สุดคือเดือนธันวาคมและมกราคม

๑.๔ ลักษณะของดิน สภาพดินในเขตตำบลปากทางจำนวน ร้อยละ ๙๐ มีลักษณะเป็นดินร่วน พื้นที่เพาะปลูกส่วนใหญ่เป็นการเกษตร เช่น ทำนา ทำสวน

๑.๕ ลักษณะของแหล่งน้ำ มีแหล่งน้ำที่ใช้สำหรับ อุปโภค-บริโภค จำนวน ๑๐ แห่ง แหล่งน้ำทั้ง ๑๐ แห่ง เคยเป็นแหล่งน้ำที่เกิดขึ้นตามธรรมชาติและองค์การบริหารส่วนตำบลได้ดำเนินการขุดลอกแหล่งน้ำ และก่อสร้างฝายกั้นน้ำเพื่อเพียงพอกับการอุปโภคและบริโภคของประชาชน

๑.๖ ลักษณะของไม้/ป่าไม้ ในเขตองค์การบริหารส่วนตำบลปากทางไม่มีป่าไม้ แต่มีต้นไม้มือชาวบ้านปลูกลักษณะของไม้เป็นไม้ยืนต้น และทางราชการปลูกในวันสำคัญของชาติ

๒. ด้านการเมือง/การปกครอง

๒.๑ เขตการปกครอง องค์การบริหารส่วนตำบลปากทางประกอบด้วยหมู่บ้าน ๙ หมู่บ้านมีพื้นที่อยู่ในองค์การบริหารส่วนตำบลทั้งหมด ๙ หมู่บ้าน ดังนี้

หมู่ที่	ชื่อหมู่บ้าน	ชื่อผู้ใหญ่บ้าน
๑.	บ้านราชช้างขวัญ	นายประจักษ์ เจริญพร
๒.	บ้านราชช้างขวัญ	นายสุรศักดิ์ เฉลิมสถาน
๓.	บ้านปากทาง	นางเจียมจิตร ปทุมมาศ
๔.	บ้านราชช้างขวัญ	นางสันต์สุณีย์ วงศ์ทองคำ
๕.	บ้านคลองคู้	นายชินทร์ คลังสมบัติ
๖.	บ้านยางคอยเกลือ	นายสมศักดิ์ เพ็ชรกลัด
๗.	บ้านคลองท่าหลวง	นายสมคิด คำแก้ว
๘.	บ้านคลองท่าหลวง	นายคณศ สงวนทรัพย์
๙.	บ้านคลองท่าหลวง	นางณัฐพร ทองพรรณสิงห์

๓. ประชากร

๓.๑ ข้อมูลเกี่ยวกับจำนวนประชากร

จำนวน ๙ หมู่บ้าน (ปี พ.ศ. ๒๕๖๕)				
หมู่ที่	ชื่อหมู่บ้าน	จำนวนครัวเรือน	หญิง(คน)	ชาย(คน)
๑	บ้านราชช้างขวัญ	๒๘๘	๔๖๗	๔๖๒
๒	บ้านราชช้างขวัญ	๓๑๑	๕๒๗	๔๕๖
๓	บ้านปากทาง	๖๑	๙๙	๑๐๐
๔	บ้านราชช้างขวัญ	๑๓๖	๒๒๙	๑๕๗
๕	บ้านคลองคู้	๑๓๗	๒๐๘	๒๐๓
๖	บ้านยางคอยเกลือ	๒๓๕	๓๕๓	๓๔๕
๗	บ้านคลองท่าหลวง	๒๑๔	๓๔๔	๓๒๕
๘	บ้านคลองท่าหลวง	๓๒๕	๔๔๖	๔๒๘
๙	บ้านคลองท่าหลวง	๓๖๑	๔๘๕	๓๙๐
รวมทั้งสิ้น		๒,๐๖๘	๓,๑๕๘	๒,๘๖๖

หมายเหตุ : ข้อมูลจากสำนักทะเบียนอำเภอเมืองพิจิตร ณ เดือน กรกฎาคม พ.ศ. ๒๕๖๕

๔. สภาพทางสังคม

๔.๑ การศึกษา

ด้านการศึกษาในเขตองค์การบริหารส่วนตำบลปากทาง มีการจัดการด้านการศึกษา โดยมี ศูนย์พัฒนาเด็กเล็กขององค์การบริหารส่วนตำบลปากทาง จำนวน ๑ แห่ง มีโรงเรียนสังกัด สำนักงานคณะกรรมการการศึกษาขั้นพื้นฐาน (สพฐ.) จำนวน ๒ แห่ง ตามข้อมูล ดังนี้

ที่	ชื่อสถานศึกษา	จำนวนเด็กนักเรียน
๑	ศูนย์พัฒนาเด็กเล็ก อบต.ปากทาง	๔๖
๒	โรงเรียนวัดราชช้างขวัญ	๔๕
๓	โรงเรียนวัดยางคอยเกลือ	๓๐

สภาเด็กและเยาวชนตำบลปากทาง

องค์การบริหารส่วนตำบลปากทาง ได้จัดตั้งสภาเด็กและเยาวชนขึ้น จำนวน ๑ แห่ง เพื่อเป็นองค์กรเครือข่ายเชื่อมโยงกลุ่มเด็กและเยาวชนในองค์การบริหารส่วนตำบลปากทางที่มีการดำเนินงานในด้านต่างๆ เข้าด้วยกันอย่างเป็นระบบ เพื่อแสวงหาแนวทางในการส่งเสริมและพัฒนาเด็กและเยาวชนภายในองค์การบริหารส่วนตำบลปากทาง ภายใต้หลักการ “เด็กนำผู้ใหญ่หนุน” ซึ่งในปัจจุบันนี้สภาเด็กและเยาวชนเป็นองค์กรนิติบุคคล ภายใต้พระราชบัญญัติส่งเสริมการพัฒนาเด็กและเยาวชนแห่งชาติ พุทธศักราช ๒๕๕๐ และที่แก้ไขเพิ่มเติม (ฉบับที่ ๒) พ.ศ. ๒๕๖๐ โดยสภาเด็กและเยาวชนมีสำนักงานตั้งอยู่ที่ องค์การบริหารส่วนตำบลปากทาง อำเภอเมืองพิจิตร จังหวัดพิจิตร โดยได้ดำเนินการแต่งตั้งคณะกรรมการบริหารสภาเด็กและเยาวชน เพื่อส่งเสริม สนับสนุน และประสานงานการดำเนินการของสภาเด็กและเยาวชน

๔.๒ สาธารณสุข

- โรงพยาบาลส่งเสริมสุขภาพตำบลปากทาง จำนวน ๑ แห่ง ตั้งอยู่บ้านราชช้างขวัญ หมู่ที่ ๒

๔.๓ อาชญากรรม

องค์การบริหารส่วนตำบลปากทางไม่มีเหตุอาชญากรรมเกิดขึ้น แต่มีเหตุการณ์ลักขโมยทรัพย์สินประชาชน ซึ่งองค์การบริหารส่วนตำบลปากทางก็ได้ดำเนินการป้องกันการเกิดเหตุดังกล่าว จากการสำรวจข้อมูลพื้นฐานพบว่า ส่วนมากครัวเรือนมีการป้องกันอุบัติเหตุอย่างถูกวิธีมีความปลอดภัยในชีวิตและทรัพย์สิน ปัญหาคือ จากข้อมูลที่สำรวจพบว่าการป้องกันอุบัติเหตุ อาชญากรรม วิธีการแก้ปัญหาขององค์การบริหารส่วนตำบลปากทาง ในปีงบประมาณ ๒๕๖๕ นั้น ติดตั้งกล้องวงจรปิดตามจุดเสี่ยงต่างๆ ในหมู่บ้านเรียบร้อยแล้ว รวมทั้งได้ตั้งจุดตรวจ จุดสกัด จุดบริการ ในช่วงเทศกาลที่มีวันหยุดหลายวันเพื่ออำนวยความสะดวกให้กับประชาชน

๔.๔ ยาเสพติด

ปัญหายาเสพติดในองค์การบริหารส่วนตำบลปากทาง จากการที่ทางสถานีตำรวจภูธรเมืองพิจิตร ได้แจ้งให้กับองค์การบริหารส่วนตำบลปากทางทราบนั้นพบว่า ในเขตองค์การบริหารส่วนตำบลปากทางมีผู้ที่ติดยาเสพติดแต่เมื่อเทียบกับพื้นที่อื่นถือว่าน้อย และยังไม่พบผู้ค้า เหตุผลก็เนื่องมาจากว่าได้รับความร่วมมือกับทางผู้นำ ประชาชน หน่วยงานขององค์การบริหารส่วนตำบลปากทางที่ช่วยสอดส่องดูแลอยู่เป็นประจำ การแก้ไข ปัญหาขององค์การบริหารส่วนตำบลปากทางสามารถทำได้เฉพาะตามอำนาจหน้าที่เท่านั้น เช่น การณรงค์ การประชาสัมพันธ์ การแจกเบาะแส การฝึกอบรมให้ความรู้ ถ้านอกเหนือจากอำนาจหน้าที่ ก็เป็นเรื่องของอำเภอหรือตำรวจแล้วแต่กรณี ทั้งนี้ องค์การบริหารส่วนตำบลปากทางก็ได้ให้ความร่วมมือมาโดยตลอด

๔.๕ การสังคมสงเคราะห์

องค์การบริหารส่วนตำบลปากทางได้ดำเนินการด้านสังคมสงเคราะห์ ดังนี้

- (๑) ดำเนินการจ่ายเบี้ยยังชีพให้กับผู้สูงอายุ ผู้พิการ และผู้ป่วยเอดส์
- (๒) รับลงทะเบียนและประสานโครงการเงินอุดหนุนเพื่อการเลี้ยงดูเด็กแรกเกิด
- (๓) ประสานการทำบัตรผู้พิการ
- (๔) ดำเนินการโครงการฝึกอบรมทักษะอาชีพให้กับประชาชนทั่วไป
- (๕) ดำเนินโครงการสร้างและซ่อมที่อยู่อาศัยให้กับผู้ยากไร้ รายได้น้อย ผู้ด้อยโอกาสไร้ที่พึ่ง
- (๖) ประสานการให้ความช่วยเหลือของจังหวัด อำเภอ หน่วยงานต่างๆ ที่ให้การสนับสนุน
- (๗) จัดตั้งโรงเรียนผู้สูงอายุ

๕. ระบบบริการพื้นฐาน

๕.๑ การคมนาคมขนส่ง

องค์การบริหารส่วนตำบลปากทางไม่มี บขส.

๕.๑ เส้นทางคมนาคม

การคมนาคมของตำบลปากทางมีเส้นทางที่สามารถเข้ามาสู่ตัวเมืองได้

๕.๒ การไฟฟ้า

ปัญหาคือไฟฟ้าส่องสว่างทางหรือที่สาธารณะยังไม่สามารถดำเนินการครอบคลุมพื้นที่ได้ทั้งหมด เนื่องจากพื้นที่ที่มีความต้องการให้ติดตั้งไฟฟ้าส่องสว่างนั้นยังไม่เป็นที่สาธารณะ องค์การบริหารส่วนตำบลจึงไม่สามารถดำเนินการได้เช่นเดียวกับถนน การแก้ปัญหาคือประสานความร่วมมือกันในหลายๆ ฝ่าย เพื่อที่จะทำความเข้าใจกับประชาชนในพื้นที่ และวิธีการที่จะดำเนินการแก้ไขอย่างไร ทั้งนี้ องค์การบริหารส่วนตำบลก็ได้ตั้งงบประมาณในส่วนนี้ไว้แล้ว และได้แจ้งประชาสัมพันธ์ให้ประชาชนได้รับทราบถึงเหตุผลเพื่อที่จะได้ช่วยกันแก้ไขปัญหาให้กับประชาชน

๕.๓ การประปา

การประปาขององค์การบริหารส่วนตำบลปากทางมีทั้งกิจการประปาหมู่บ้านและการประปาส่วนภูมิภาค องค์การบริหารส่วนตำบลก็ได้นำโครงการเกี่ยวกับพัฒนาแหล่งน้ำบรรจุในแผนพัฒนาท้องถิ่นเพื่อที่จะพิจารณาดำเนินการในปีต่อไป เมื่อมีงบประมาณและความจำเป็นก็สามารถดำเนินการได้ต่อเนื่องเพื่อตอบสนองต่อความต้องการของประชาชนต่อไป

๕.๔ โทรศัพท์

ปัจจุบันในพื้นที่องค์การบริหารส่วนตำบลปากทาง ไม่มีโทรศัพท์สาธารณะ เนื่องจากประชาชนได้นิยมใช้โทรศัพท์ส่วนบุคคลแทน ซึ่งสามารถติดต่อสื่อสารได้รวดเร็ว และสามารถใช้อินเทอร์เน็ตได้ เช่น โทรศัพท์มือถือ สำหรับสถานที่ราชการ ยังคงใช้ระบบโทรศัพท์พื้นฐานในการติดต่อสื่อสารใ้อยู่

๕.๕ ไปรษณีย์/การสื่อสาร/การขนส่งวัสดุ และครุภัณฑ์

องค์การบริหารส่วนตำบลปากทาง

- ไม่มีไปรษณีย์
- มีเสียงตามสายประจำหมู่บ้าน
- มีบริการให้ใช้อินเทอร์เน็ตฟรี ที่สำนักงานองค์การบริหารส่วนตำบลปากทาง
- องค์การบริหารส่วนตำบลปากทาง มีวัสดุ ครุภัณฑ์ในการปฏิบัติหน้าที่ วัสดุ ครุภัณฑ์ต่างๆ นั้น

มีไว้สำหรับการปฏิบัติหน้าที่ของเจ้าหน้าที่องค์การบริหารส่วนตำบลปากทางในการดำเนินภารกิจบริการสาธารณะ เพื่อประโยชน์ของประชาชนเท่านั้น แต่หากประชาชนเดือดร้อนหรือหน่วยงานอื่นเดือดร้อนก็สามารถมายืมใช้ได้

๖. ระบบเศรษฐกิจ

๖.๑ การเกษตร

พื้นที่องค์การบริหารส่วนตำบลปากทางประชากรส่วนใหญ่ประกอบอาชีพเกษตรกรรม โดยมีกิจกรรมการเกษตรที่สำคัญ ได้แก่ ทำนา รองลงมา คือ ทำสวน ทำไร่

๖.๒ การประมง

ในเขตองค์การบริหารส่วนตำบลปากทางไม่มีการประมง เป็นการจับปลาตามธรรมชาติในบริเวณในครัวเรือนตามฤดูกาลเท่านั้น

๖.๓ การปศุสัตว์

การปศุสัตว์ในเขตองค์การบริหารส่วนตำบลปากทาง เป็นการประกอบกิจการในลักษณะเลี้ยงในครัวเรือนเป็นอาชีพหลักและอาชีพเสริม เช่น การเลี้ยงไก่ เป็ด โค สุกร กระบือ เพื่อจำหน่ายและบริโภคเองในครัวเรือน

๖.๔ การบริการ

โรงแรม	จำนวน ๒ แห่ง
ร้านอาหาร	จำนวน ๔ แห่ง

๖.๕ การท่องเที่ยว

ในเขตพื้นที่องค์การบริหารส่วนตำบลปากทางมีแหล่งท่องเที่ยว ๒ แห่ง ได้แก่ วัดราชช้างขวัญ และวัดยางคอยเกลือ

๖.๖ อุตสาหกรรม

ในเขตองค์การบริหารส่วนตำบลปากทางมีอุตสาหกรรมขนาดเล็ก ๓ แห่ง

๖.๗ การพาณิชย์และกลุ่มอาชีพ

การพาณิชย์

ธนาคาร	-	แห่ง	สถานีบริการน้ำมัน	๒	แห่ง
บริษัท	-	แห่ง	ศูนย์การค้า/ห้างสรรพสินค้า	-	แห่ง
ห้างหุ้นส่วนจำกัด	-	แห่ง	ตลาดสด	-	แห่ง

๘. ทรัพยากรธรรมชาติ

๘.๑ น้ำ ที่ใช้ในการอุปโภค-บริโภค เป็นน้ำที่ได้จากน้ำฝน และน้ำดิบจากแม่น้ำน่าน ซึ่งจะต้องนำมาผ่านกระบวนการของระบบประปา

๘.๒ ป่าไม้ ในเขตพื้นที่องค์การบริหารส่วนตำบลปากทางไม่มีป่าไม้

๘.๓ ภูเขา ในเขตพื้นที่องค์การบริหารส่วนตำบลปากทางไม่มีภูเขา

๘.๔ คุณภาพของทรัพยากรธรรมชาติ

ในพื้นที่ขององค์การบริหารส่วนตำบลปากทางส่วนมากเป็นพื้นที่สำหรับเพาะปลูก เป็นที่นา ไร่ สวน ที่อยู่อาศัย ร้านค้า สถานประกอบการ ตามลำดับ และมีพื้นที่เพียงเล็กน้อยที่เป็นพื้นที่สาธารณะ ทรัพยากรธรรมชาติในพื้นที่ ก็ได้แก่ ดิน น้ำ ต้นไม้ อากาศที่ไม่มีมลพิษ โครงการปลูกต้นไม้ในวันสำคัญต่างๆ ในพื้นที่ของสาธารณะรวมทั้งปรับปรุงสภาพภูมิทัศน์ให้ร่มรื่นสวยงาม เป็นที่พักผ่อนหย่อนใจของประชาชน ฯลฯ

ส่วนที่ ๓

ยุทธศาสตร์การพัฒนาระบบปกครองส่วนท้องถิ่น

๑. ยุทธศาสตร์ขององค์การบริหารส่วนตำบลปากทาง

๑.๑ วิสัยทัศน์

องค์การบริหารส่วนตำบลปากทางได้กำหนดวิสัยทัศน์ (Vision) เพื่อแสดงสถานการณ์ในอนาคต ซึ่งเป็นจุดมุ่งหมายความคาดหวังที่ต้องการให้เกิดขึ้นในอนาคตข้างหน้า ซึ่งจะสามารถสะท้อนถึงสภาพการณ์ของท้องถิ่นในอนาคตอย่างรอบด้าน ภายใต้การเปลี่ยนแปลงของสภาพแวดล้อมด้านต่างๆ จึงได้กำหนดวิสัยทัศน์ความคาดหวังที่จะให้เกิดขึ้นในอนาคต ดังนี้

“เศรษฐกิจชุมชนเข้มแข็งอย่างยั่งยืน พลิกฟื้นวัฒนธรรม ประเพณี สามัคคีร่วมพัฒนา การศึกษาก้าวไกล ปลอดภัยจากสารพิษ ชีวิตอยู่อย่างผาสุก”

๑.๒ ยุทธศาสตร์

คณะกรรมการพัฒนาระบบการบริหารส่วนตำบลร่วมกับประชาคมท้องถิ่น ส่วนราชการ รัฐวิสาหกิจ รวมทั้งองค์กรต่างๆ ที่เกี่ยวข้อง ได้กำหนดยุทธศาสตร์ขององค์การบริหารส่วนตำบล ๕ ด้าน ดังนี้

- ยุทธศาสตร์ที่ ๑ บริหารจัดการทรัพยากรน้ำ สิ่งแวดล้อมพลังงาน และการท่องเที่ยว
- ยุทธศาสตร์ที่ ๒ เพิ่มขีดความสามารถการแข่งขันภาคการเกษตร/นอกภาคเกษตรและสินค้าข้าว
- ยุทธศาสตร์ที่ ๓ แก้ปัญหาและมุ่งพัฒนาสังคมตามแนวทางเศรษฐกิจพอเพียง
- ยุทธศาสตร์ที่ ๔ พัฒนาระบบการมีส่วนร่วมตามหลักธรรมาภิบาล
- ยุทธศาสตร์ที่ ๕ พัฒนาคุณภาพมาตรฐานการศึกษา และระบบการจัดการเรียนรู้ให้หลากหลาย เพื่อมุ่งสู่ความเป็นเลิศ

๑.๓ เป้าประสงค์

- (๑) เพื่อพัฒนาโครงสร้างพื้นฐาน การคมนาคมมีความสะดวกและปลอดภัย
- (๒) ประชาชนมีน้ำใช้เพื่อการอุปโภค บริโภคและน้ำเพื่อการเกษตรอย่างเพียงพอ
- (๓) ประชาชนมีอาชีพและรายได้พอเพียงแก่การยังชีพ
- (๔) ประชาชนมีการทำการเกษตรปลอดสารพิษและอาหารปลอดภัย
- (๕) ประชาชนมีสุขภาพอนามัยสมบูรณ์แข็งแรง ห่างไกลโรค
- (๖) เพื่อพัฒนาชุมชนและสังคม
- (๗) เพื่อพัฒนาด้านการเมือง การบริหารและการมีส่วนร่วมของประชาชน
- (๘) ประชาชน เยาวชนและเด็ก ได้รับการศึกษาอย่างพอเพียง
- (๙) ศาสนา วัฒนธรรมและประเพณีท้องถิ่นมีการพัฒนาและได้รับการสืบสานอย่างยั่งยืน
- (๑๐) ทรัพยากรธรรมชาติไม่ถูกทำลาย สิ่งแวดล้อมไม่เป็นพิษ

๑.๔ ตัวชี้วัด

(๑) ประชาชนมีแหล่งกักเก็บน้ำใช้สำหรับอุปโภค บริโภคและการเกษตรอย่างพอเพียง
 (๒) ประชาชนในตำบลปากทางมีรายได้เพิ่มขึ้น
 (๓) โรงเรียน สพฐ. ๒ แห่ง ได้รับการสนับสนุนอาหารกลางวัน อาหารเสริมนม
 (๔) ศพด. ๑ แห่ง ได้รับการสนับสนุนอาหารกลางวัน อาหารเสริมนม รวมทั้งพัฒนาอาคารสถานที่ และระบบบริหารจัดการ

- (๕) เด็กและเยาวชนได้ร่วมกิจกรรม
 (๖) ผู้ดูแลเด็กเล็กได้รับการพัฒนาประสิทธิภาพในการปฏิบัติงาน
 (๗) เด็กเล็กได้มีความรู้ และมีทักษะเพิ่มขึ้น
 (๘) มีวัสดุ อุปกรณ์ การเรียนการสอนอย่างทั่วถึงและเพียงพอ
 (๙) อาสาสมัครในการช่วยเหลือชุมชนและประสานงานในชุมชน
 (๑๐) ประชาชนมีรายได้เพิ่มขึ้น ๕%
 (๑๑) ส่งเสริมสวัสดิการสังคม สงเคราะห์ ผู้พิการ ผู้ด้อยโอกาส ผู้สูงอายุ ๙ หมู่บ้าน
 (๑๒) กลุ่มสตรี อสม. ได้ทำกิจกรรม ร่วมกัน และสร้างความสามัคคี
 (๑๓) ประชาชนได้รับการบริการสาธารณสุขอย่างทั่วถึง ๙ หมู่บ้าน
 (๑๔) จัดวางผังเมืองขององค์กรปกครองส่วนท้องถิ่นให้เป็นไปตามมาตรฐาน
 (๑๕) ก่อสร้าง ปรับปรุงเส้นทางคมนาคมอย่างทั่วถึง ๙ หมู่บ้าน
 (๑๖) ประสาน สนับสนุน ร่วมมือกับส่วนราชการ และองค์กรปกครองส่วนท้องถิ่นอื่นๆ
 (๑๗) ส่งเสริมขนบธรรมเนียม จารีตประเพณี ศิลปวัฒนธรรมอันดีงามของท้องถิ่น ๙ หมู่บ้าน
 (๑๘) ส่งเสริมและสนับสนุนกิจกรรมลานกีฬาชุมชนและจัดการแข่งขันกีฬาประเภทต่างๆ ทั้ง ๙

หมู่บ้าน

(๑๙) ส่งเสริมการเลือกตั้งตามระบบการปกครองแบบประชาธิปไตยและตามกฎหมายที่เกี่ยวข้อง ทั้ง ๙ หมู่บ้าน

(๒๐) การจัดระเบียบโครงสร้างการบริหารจัดการภายในองค์กรให้สามารถปฏิบัติหน้าที่ให้เกิดประสิทธิภาพและประสิทธิผลยิ่งขึ้น ๙ หมู่บ้าน

(๒๑) ส่งเสริมให้ประชาชนมีส่วนร่วมการบริหารงาน

(๒๒) ส่งเสริมให้เกิดการบริหารจัดการที่มีประสิทธิภาพ ตอบสนองความต้องการของประชาชนตามหลักการบริหารกิจการบ้านเมืองที่ดี ๙ หมู่บ้าน

(๒๓) สนับสนุนให้มีวัสดุอุปกรณ์เกี่ยวกับการป้องกันและการช่วยเหลือเมื่อเกิดภัยพิบัติ

(๒๔) เพื่อทัศนียภาพที่สวยงามประชาชนเห็นประโยชน์ของการปลูกป่า

(๒๕) ส่งเสริมสนับสนุนและร่วมมือกับส่วนราชการ องค์กรปกครองส่วนท้องถิ่นและภาคเอกชนในการรณรงค์สร้างจิตสำนึก เพื่อป้องกันและแก้ไขปัญหาลพิษและปัญหาสิ่งแวดล้อมของ ๙ หมู่บ้าน

(๒๖) การกำจัดขยะ สิ่งปฏิกูลอย่างถูกวิธี ๖ หมู่บ้าน

๑.๕ ค่าเป้าหมาย

- (๑) มีแหล่งน้ำพอเพียงต่อการอุปโภคบริโภคและทำการเกษตร
 (๒) การศึกษาที่มีคุณภาพและมาตรฐาน และเกิดการเรียนรู้ต่อเนื่อง
 (๓) ประชาชนมีทักษะในการประกอบอาชีพด้านเกษตร
 (๔) ประชาชนมีคุณภาพชีวิตที่ดีขึ้น

ของท้องถิ่น

- (๕) ประชาชนเข้าถึงบริการสาธารณสุขมีสุขภาพแข็งแรง
- (๖) ประชาชนได้ใช้เส้นทางคมนาคมที่มีมาตรฐาน ปลอดภัย
- (๗) ประชาชนได้ร่วมกิจกรรมส่งเสริมประเพณี วัฒนธรรม การท่องเที่ยว กีฬาและนันทนาการ
- (๘) องค์กรปกครองส่วนท้องถิ่นมาตรฐานสากลดีขึ้น
- (๙) ประชาชนมีความปลอดภัยในชีวิตและทรัพย์สิน
- (๑๐) สิ่งแวดล้อมและทรัพยากรธรรมชาติได้รับการฟื้นฟูและอนุรักษ์

๑.๖ กลยุทธ์

ยุทธศาสตร์ที่ ๑ บริหารจัดการทรัพยากรน้ำ สิ่งแวดล้อมพลังงาน และการท่องเที่ยว

- แนวทางการพัฒนาที่ ๑ ส่งเสริมและรณรงค์การมีส่วนร่วมของประชาชนให้มีการอนุรักษ์ฟื้นฟูทรัพยากรธรรมชาติและสิ่งแวดล้อม
- แนวทางการพัฒนาที่ ๒ ส่งเสริมให้ทุกภาคส่วนเข้ามามีส่วนร่วมในการดูแลทรัพยากรธรรมชาติและสิ่งแวดล้อม

ยุทธศาสตร์ที่ ๒ เพิ่มขีดความสามารถการแข่งขันภาคการเกษตร/นอกภาคเกษตรและสินค้าข้าว

- แนวทางการพัฒนาที่ ๑ ก่อสร้างพัฒนาปรับปรุงระบบสาธัญพืช สาธารณูปโภค สาธารณูปการ
- แนวทางการพัฒนาที่ ๒ ก่อสร้างพัฒนาปรับปรุงบำรุงเส้นทางคมนาคม แหล่งน้ำ
- แนวทางการพัฒนาที่ ๓ จัดหาและพัฒนาแหล่งน้ำเพื่อการเกษตร
- แนวทางการพัฒนาที่ ๔ สนับสนุนกลุ่มเกษตรกรให้มีรายได้ และกระจายรายได้เพิ่มขึ้น

ยุทธศาสตร์ที่ ๓ แก้ปัญหาและมุ่งพัฒนาสังคมตามแนวทางเศรษฐกิจพอเพียง

- แนวทางการพัฒนาที่ ๑ ส่งเสริมและพัฒนาอาชีพให้แก่ประชาชน
- แนวทางการพัฒนาที่ ๒ ป้องกันการแพร่ระบาดของโรคติดต่อ
- แนวทางการพัฒนาที่ ๓ ส่งเสริมสุขภาพพลานามัยให้แก่ประชาชน
- แนวทางการพัฒนาที่ ๔ ส่งเสริมเด็ก เยาวชน ให้ใช้เวลาว่างให้เกิดประโยชน์
- แนวทางการพัฒนาที่ ๕ ส่งเสริมและพัฒนาคุณภาพชีวิตให้ประชาชนในด้านสาธารณสุขและสุขภาพด้านการกีฬา
- แนวทางการพัฒนาที่ ๖ พัฒนาคุณภาพชีวิตเด็ก สตรี คนชรา คนพิการ และผู้ด้อยโอกาส
- แนวทางการพัฒนาที่ ๗ สนับสนุนการดำเนินงานด้านความมั่นคงปลอดภัยในชีวิตและทรัพย์สิน
- แนวทางการพัฒนาที่ ๘ ส่งเสริมขนบธรรมเนียมประเพณี ศิลปะ วัฒนธรรมและภูมิปัญญาท้องถิ่น
- แนวทางการพัฒนาที่ ๙ ดำเนินการมาตรการป้องกันและปราบปรามอาชญากรรมและยาเสพติดทุกประเภท

ยุทธศาสตร์ที่ ๔ พัฒนาองค์กรด้วยกระบวนการมีส่วนร่วมตามหลักธรรมาภิบาล

- แนวทางการพัฒนาที่ ๑ พัฒนาองค์กร เครื่องมือ เครื่องใช้ และสถานที่ในการปฏิบัติงานให้มีประสิทธิภาพ
- แนวทางการพัฒนาที่ ๒ พัฒนาคูคณากรให้มีความรู้ ความสามารถและทักษะเพื่อให้สามารถปฏิบัติงานได้อย่างมีประสิทธิภาพ

ยุทธศาสตร์ที่ ๕ พัฒนาคุณภาพมาตรฐานการศึกษา และระบบการจัดการเรียนรู้ให้หลากหลาย เพื่อมุ่งสู่ความเป็นเลิศ

แนวทางการพัฒนาที่ ๑	ส่งเสริมและพัฒนาแหล่งเรียนรู้ สื่อการเรียน การสอน และนวัตกรรมทางการศึกษาอย่างหลากหลาย
แนวทางการพัฒนาที่ ๒	ส่งเสริมและพัฒนาให้ครูและบุคลากรทางการศึกษามีการพัฒนาตนเองอย่างต่อเนื่อง

๑.๗ จุดยืนทางยุทธศาสตร์

- (๑) การพัฒนาตำบลให้น่าอยู่มีความเข้มแข็ง โดยได้รับบริการสาธารณะด้านโครงสร้างพื้นฐานที่จำเป็นเพื่อรองรับการขยายตัวของชุมชนและเศรษฐกิจ
- (๒) การพัฒนาระบบการศึกษาและส่งเสริมศิลปวัฒนธรรมท้องถิ่น
- (๓) ส่งเสริมและพัฒนาศักยภาพคนและความเข้มแข็งของชุมชนในการพึ่งตนเอง
- (๔) การกำจัดขยะมูลฝอย สิ่งปฏิกูลและมลภาวะสิ่งแวดล้อมที่มีอย่างยั่งยืน
- (๕) การพัฒนาระบบการบริหารจัดการภาครัฐที่ดีและมีส่วนร่วมจากทุกภาคส่วน

๑.๘ แผนงาน

- (๑) แผนงานบริหารงานทั่วไป
- (๒) แผนงานการรักษาความสงบภายใน
- (๓) แผนงานการศึกษา
- (๔) แผนงานสาธารณสุข
- (๕) แผนงานสังคมสงเคราะห์
- (๖) แผนงานเคหะและชุมชน
- (๗) แผนงานสร้างความเข้มแข็งของชุมชน
- (๘) แผนงานการศาสนาและวัฒนธรรมและนันทนาการ
- (๙) แผนงานอุตสาหกรรมและการโยธา
- (๑๐) แผนงานการเกษตร
- (๑๑) แผนงานงบกลาง

๒. การวิเคราะห์เพื่อพัฒนาท้องถิ่น

๒.๑ การวิเคราะห์กรอบการจัดทำยุทธศาสตร์ขององค์กรปกครองส่วนท้องถิ่น

ในการจัดทำแผนพัฒนาท้องถิ่น (พ.ศ. ๒๕๖๑ – ๒๕๖๕) ขององค์การบริหารส่วนตำบลปากทาง ได้ใช้การวิเคราะห์ SWOT Analysis/Demand (Demand Analysis)/Global Demand และTrend ปัจจัยและสถานการณ์การเปลี่ยนแปลงที่มีผลต่อการพัฒนา อย่างน้อยต้องประกอบด้วย การวิเคราะห์ศักยภาพด้านเศรษฐกิจ ด้านสังคม ด้านทรัพยากรธรรมชาติและสิ่งแวดล้อม ซึ่งมีรายละเอียดดังนี้

จุดแข็ง (S : Strength-s)

- ลักษณะพื้นที่เหมาะสมต่อการเกษตร การบริหารจัดการน้ำ มีแหล่งน้ำธรรมชาติที่อุดมสมบูรณ์ และระบบชลประทานที่มีประสิทธิภาพ จึงเป็นแหล่งผลิตข้าวที่สำคัญแห่งหนึ่งของประเทศ และมีผลผลิตทางการเกษตรที่มีชื่อเสียง ได้แก่ ส้มโอ มะปราง มะยงชิด มะม่วง
- มีตลาดรับซื้อข้าวเปลือกจำนวนมาก

- คนพิจิตรเป็นคนที่รักความสงบมีการดำเนินชีวิตตามแบบเศรษฐกิจพอเพียง มีมนุษยสัมพันธ์ในการต้อนรับ
- เกษตรกรในจังหวัดบางพื้นที่มีองค์ความรู้ในการผลิตสินค้าคุณภาพ และสินค้าเกษตรปลอดภัยจากสารพิษ เช่น การผลิตมะม่วงเพื่อการส่งออก การปลูกผักปลอดสารพิษ เป็นต้น
- มีนโยบาย และยุทธศาสตร์การพัฒนาจังหวัดที่ชัดเจน และมีส่วนร่วมที่ดีมาตลอด
- มีหน่วยงานที่สนับสนุนทั้งแหล่งงบประมาณและหน่วยงานวิชาการในพื้นที่ คือ เป็นที่ตั้งของนิคมอุตสาหกรรมทางภาคเหนือ และศูนย์ส่งเสริมอุตสาหกรรมภาคที่ ๓ และมีศูนย์เรียนรู้ช่วยพัฒนา การเกษตร

วัดเขารูปช้าง

- มีแหล่งท่องเที่ยวที่น่าสนใจ เช่น บึงสีไฟ แหล่งชุกตองคำ วัดหลวงพ่ोजิน วัดท่าหลวง
- เป็นศูนย์รวมพระเกจิอาจารย์ที่มีชื่อเสียง
- มีศาสนสถานเป็นที่รู้จัก
- ประเพณีแข่งขันเรือยาวมีชื่อเสียง
- เกษตรกรบางพื้นที่มีภูมิปัญญาท้องถิ่นในการผลิต

จุดอ่อน (W : Weakness)

- ขาดการฟื้นฟูและพัฒนาแหล่งน้ำตามธรรมชาติและนอกเขตชลประทาน ตลอดจนไม่เชื่อมโยงกับจังหวัดใกล้เคียง
- สิ่งแวดล้อม (ป่า , น้ำ , ดิน) เริ่มมีสภาพเสื่อมโทรม
- เกษตรกรยังคงพึ่งพาสารเคมี ปุ๋ยเคมี ทำให้ต้นทุนการผลิตสูงและก่อให้เกิดผลเสียต่อสุขภาพและกระทบต่อคุณภาพสิ่งแวดล้อม
- สถาบันการเกษตร สหกรณ์การเกษตรยังไม่มี ความเข้มแข็งทางด้านการผลิต / กลไกการตลาด และการบริหารจัดการ

ยังไม่มีการศึกษาองค์ความรู้ ภูมิปัญญาท้องถิ่น เพื่อส่งเสริมการพัฒนาและขาดการพัฒนาแบบข้อมูลสารสนเทศที่ประชาชนจะเข้าถึง

- การพัฒนาบุคลากรไม่สอดคล้องกับการเปลี่ยนแปลงในด้านเทคโนโลยีและนโยบายในทุกระดับ
- ขาดการประชาสัมพันธ์เชิงรุกทางการตลาดและการท่องเที่ยว
- ค่านิยมของเยาวชนในการทำการเกษตรลดลง
- ค่านิยมในการท่องเที่ยวภายในจังหวัดยังมีน้อย
- ถนนเพื่อการขนส่งพืชผลทางการเกษตรไม่ได้รับการบำรุงรักษาและได้มาตรฐาน
- ไม่มีศูนย์วิจัยหรือแหล่งผลิตพันธุ์ข้าวได้เพียงพอแก่เกษตรกร
- ประชาชนไม่นิยมบริโภคพันธุ์ข้าวที่ปลูก
- การรวมกลุ่มของเกษตรกรไม่เข้มแข็ง
- แหล่งท่องเที่ยวไม่อยู่ในเส้นทางคมนาคมหลัก
- ขาดการส่งเสริมบุคลากรภาครัฐในการเตรียมความพร้อมสู่ประชาคมอาเซียน
- แหล่งน้ำตามธรรมชาติตื้นเขินและหลายแห่งไม่สามารถใช้งานได้ ทำให้ขาดแคลนน้ำ ทำการเกษตรในฤดูแล้ง ระบบชลประทานไม่ครอบคลุมทุกพื้นที่

การพัฒนาบุคลากรไม่สอดคล้องกับการเปลี่ยนแปลง ยังไม่มีการศึกษาองค์ความรู้จากภูมิปัญญาท้องถิ่นเพื่อส่งเสริมการพัฒนาอย่างยั่งยืน

โอกาส (O : Opportunity)

- นโยบายด้านเศรษฐกิจของรัฐบาลยึดแนวทางของปรัชญาเศรษฐกิจพอเพียง ในการขับเคลื่อนเศรษฐกิจฐานราก ซึ่งสอดคล้องกับนโยบายสังคมจะเน้นการสร้างเสริมความเข้มแข็งครอบครัว ชุมชนท้องถิ่น และประชาคม
- กระแสยึดมั่นในความดี ความรักชาติ ศาสนา พระมหากษัตริย์
- กระแสความต้องการในการอุปโภคบริโภคสินค้าที่มีคุณภาพและปลอดภัย
- กระแสการค้าทาง E-Commerce กำลังได้รับความสนใจแก่ผู้ประกอบการรุ่นใหม่และลูกค้าที่มี

อำนาจทางการค้าสูง

- นำเทคโนโลยีชีวมวลแข็ง (แกลบ) มาใช้ผลิตพลังงานไฟฟ้าโดยภาคเอกชนและเกิดเป็นรูปธรรม
- กระแสความต้องการอุปโภคบริโภคตามแนวทางเศรษฐกิจพอเพียง
- การกระจายอำนาจมีเพิ่มขึ้น ทำให้งบประมาณกระจายลงสู่ท้องถิ่นมากขึ้น
- การมีส่วนร่วมของภาคีเครือข่าย หน่วยงานต่างๆ เพิ่มมากขึ้น
- ประชาชนชาวบ้านเป็นแหล่งเรียนรู้ได้
- กระแสการเปิดประเทศประชาคมอาเซียน

อุปสรรค (T : Threat)

- นโยบายด้านการบริหารงานบุคคลและงบประมาณของรัฐบาลไม่เอื้ออำนวยต่อการปฏิบัติงานของหน่วยงานส่วนกลางในภูมิภาค

- ปัญหาจากภัยธรรมชาติ อุทกภัยและภัยแล้งก่อให้เกิดความเสียหายต่อผลผลิตทางการเกษตรและเศรษฐกิจส่วนรวม

- ผลกระทบภาคการผลิต ภาคการค้าและบริการทั้งเศรษฐกิจ สังคมจากการขึ้นราคาน้ำมัน
- ไม่สามารถควบคุมสื่อต่างๆ ได้ เช่น เกมส์ สื่อลามกอนาจาร และสื่อโฆษณาสินค้าอื่น ซึ่งเป็น
การทำลายวัฒนธรรมดั้งเดิม

- กระแสโลกาภิวัตน์และความก้าวหน้าของเทคโนโลยีสารสนเทศรวมถึงค่านิยมในวัฒนธรรมต่างชาติก่อให้เกิดการเปลี่ยนแปลงทางสังคม อย่างรวดเร็ว รุนแรง และยากต่อการควบคุม

- พฤติกรรมการอุปโภคบริโภคที่ฟุ่มเฟือย/ฟุ้งเฟ้อ
- ความเสี่ยงในการลงทุนภาคการเกษตรของเกษตรกรที่สูงขึ้น (ต้นทุนทางการเกษตรสูง)
- ราคาผลผลิตตกต่ำ
- ไม่มีอำนาจต่อรองจากพ่อค้าคนกลาง
- ระเบียบ กฎหมายไม่สอดคล้องกับอำนาจหน้าที่บางประการส่งผลต่อการพัฒนาท้องถิ่น
- ระบบชลประทานยังไม่ครอบคลุมทุกพื้นที่
- ระบบบริหารจัดการน้ำชลประทานยังไม่เข้มแข็ง
- เกษตรกรใช้พันธุ์ข้าวไม่มีคุณภาพ
- การระบาดของศัตรูพืชและผลกระทบจากภูมิอากาศ

๑.๒ การประเมินสถานการณ์สภาพแวดล้อมภายนอกที่เกี่ยวข้อง

ในการจัดทำแผนพัฒนาท้องถิ่น (พ.ศ. ๒๕๖๑ - ๒๕๖๕) ขององค์การบริหารส่วนตำบลปากทาง ได้ทำการประเมินสถานการณ์สภาพแวดล้อมภายนอกที่เกี่ยวข้อง ซึ่งมีรายละเอียดดังนี้

ด้าน	สถานการณ์สภาพแวดล้อมภายนอกที่เกี่ยวข้อง	ข้อบ่งชี้และปริมาณของปัญหา/ความต้องการ	พื้นที่เป้าหมาย/กลุ่มเป้าหมาย	ความคาดหวังและแนวโน้มอนาคต
๑. ด้านบริหารราชการให้มีประสิทธิภาพคุณภาพตามหลักธรรมาภิบาล	๑) ประชาชนบางส่วนยังขาดความรู้เกี่ยวกับระบบการทำงานของ อบต.	- การขาดความรู้ความเข้าใจที่ถูกต้อง	- ประชาชนในเขต อบต.	- ประชาชนมีความรู้ความเข้าใจมากขึ้น และสามารถเสนอแนวทางการแก้ไขปัญหาที่เกิดขึ้นในหมู่บ้าน
๒. ด้านการลดความเหลื่อมล้ำทางสังคมและพัฒนาคุณภาพชีวิตประชาชน	๑) เด็กและผู้สูงอายุบางครอบครัว ผู้สูงอายุอยู่ตามลำพัง และรับภาระในการดูแลเด็ก	- การได้รับการดูแลเด็กและผู้สูงอายุ	- ผู้สูงอายุและเด็กในเขต อบต.	- ผู้สูงอายุและเด็กได้รับการดูแลที่ดี
	๒) ประชาชนบริโภคอาหารที่ปลอดภัย	- ด้านสาธารณสุข	- ประชาชนในเขต อบต.	- ประชาชนทราบและสามารถเลือกบริโภคอาหารที่ปลอดภัยได้ถูกต้อง
	๓) ประชาชนกรอายุตั้งแต่ ๓๕ ปีขึ้นไป ไม่ได้ตรวจสุขภาพประจำปี	- การได้รับการตรวจสุขภาพ	- ประชาชนในเขต อบต. ที่อายุ ๓๕ ปีขึ้นไป	- ประชาชนที่อายุ ๓๕ ปีขึ้นไปได้รับการตรวจสุขภาพทุกคน
	๔) ในเขต อบต. ไม่มีแหล่งท่องเที่ยวและกิจกรรมการท่องเที่ยว	- การท่องเที่ยว	- ในเขต อบต.	- มีแหล่งท่องเที่ยวในเขต อบต. และส่งเสริมกิจกรรมการท่องเที่ยวเพิ่มมากขึ้น
	๕) ศิลปะ วัฒนธรรม จารีต ประเพณีและภูมิปัญหาท้องถิ่น ถูกลืมเลือนไปมาก	- ศิลปะ วัฒนธรรม จารีต ประเพณีและภูมิปัญหาท้องถิ่น ถูกลืมเลือนไปมาก	- ประชาชนในเขต อบต.	- ยกย่อง เชิดชูคนดีหรือปราชญ์ชาวบ้านในโอกาสต่างๆ เพื่อเป็นตัวอย่างแก่เยาวชนและประชาชน ศิลปะ วัฒนธรรม จารีต ประเพณีและภูมิปัญญาท้องถิ่น ไม่ถูกลืมและคงอยู่สืบไป

แบบการกำกับกำกับการจัดทำแผนพัฒนาท้องถิ่น (พ.ศ. ๒๕๖๑ – ๒๕๖๕)

คำชี้แจง : เป็นแบบประเมินตนเองในการจัดทำแผนพัฒนาท้องถิ่น (พ.ศ. ๒๕๖๑ – ๒๕๖๕) ขององค์กรปกครองส่วนท้องถิ่น โดยจะทำการประเมินและรายงานทุกๆ ครั้ง หลังจากท้องถิ่นองค์กรปกครองส่วนท้องถิ่นได้ประกาศใช้แผนพัฒนาท้องถิ่นแล้ว

ชื่อองค์กรปกครองส่วนท้องถิ่นองค์การบริหารส่วนตำบลปากทาง.....

ประเด็นการประเมิน	มีการดำเนินการ	ไม่มีการดำเนินการ
๑. คณะกรรมการแผนพัฒนาท้องถิ่น		
๑.๑ มีการจัดตั้งคณะกรรมการพัฒนาท้องถิ่นเพื่อพิจารณาร่างแผนพัฒนาท้องถิ่น	✓	
๑.๒ มีการจัดประชุมคณะกรรมการพัฒนาท้องถิ่นเพื่อพิจารณาร่างแผนพัฒนาท้องถิ่น	✓	
๑.๓ มีการจัดประชุมอย่างต่อเนื่องสม่ำเสมอ	✓	
๑.๔ มีการจัดตั้งคณะกรรมการสนับสนุนจัดทำแผนพัฒนาท้องถิ่น	✓	
๑.๕ มีการจัดประชุมคณะกรรมการสนับสนุนจัดทำแผนพัฒนาท้องถิ่น	✓	
๑.๖ มีคณะกรรมการพัฒนาท้องถิ่นจัดประชาคมท้องถิ่นและร่วมจัดทำร่างแผนพัฒนาท้องถิ่น	✓	
๒. การจัดทำแผนพัฒนาท้องถิ่น		
๒.๑ มีการประชุมประชาคมท้องถิ่น (ระดับหมู่บ้าน/ชุมชน)	✓	
๒.๒ มีการประชุมประชาคมท้องถิ่น (ระดับตำบล/เมือง)	✓	
๒.๓ มีการเปิดโอกาสให้ประชาชนเข้ามามีส่วนร่วมในการจัดทำแผน	✓	
๒.๔ มีการแจ้งแนวทางการพัฒนาท้องถิ่น รับทราบปัญหาความต้องการ ประเด็นการพัฒนา ประเด็นที่เกี่ยวข้อง และแนวทางปฏิบัติที่เหมาะสมกับสภาพพื้นที่	✓	
๒.๕ มีการรวบรวมข้อมูลจากข้อ ๒.๔ เพื่อนำมากำหนดแนวทางการจัดทำแผนพัฒนาท้องถิ่น	✓	
๒.๖ มีการกำหนดรูปแบบการติดตามประเมินผลยุทธศาสตร์ตามแนวทางการพิจารณาการติดตามและประเมินผลยุทธศาสตร์เพื่อความสอดคล้องแผนพัฒนาท้องถิ่น	✓	
๒.๗ มีการกำหนดรูปแบบการติดตามประเมินผลโครงการตามแนวทางการพิจารณาการติดตามและประเมินผลโครงการเพื่อความสอดคล้องแผนพัฒนาท้องถิ่น	✓	
๒.๘ มีการกำหนดรูปแบบการติดตามประเมินผลแผนพัฒนาท้องถิ่นประจำปีงบประมาณ	✓	
๒.๙ มีข้อเสนอแนะในการจัดทำแผนพัฒนาท้องถิ่นในอนาคต	✓	

**แบบประเมินผลการดำเนินงานขององค์การบริหารส่วนตำบลปากทาง
ตามยุทธศาสตร์การพัฒนา**

(๒) สรุปรายงานผลการดำเนินการ ปีงบประมาณ พ.ศ. ๒๕๖๕

คำชี้แจง : แบบประเมินตนเอง โดยมีวัตถุประสงค์เพื่อใช้ประเมินผลการดำเนินงานขององค์กรปกครองส่วนท้องถิ่นตามยุทธศาสตร์ที่กำหนดไว้ในแผนพัฒนาท้องถิ่น (พ.ศ. ๒๕๖๑ - ๒๕๖๕) ประเมินปีละหนึ่งครั้งภายในเดือนธันวาคมของทุกปี

สรุปรายงานผลการดำเนินการ ประจำปีงบประมาณ พ.ศ. ๒๕๖๕						
ลำดับ ที่	รายการ	โครงการ	งบประมาณ	โครงการที่สามารถดำเนินการได้ (๕๔ โครงการ)		
				คิดเป็นร้อยละ ของแผนพัฒนา ท้องถิ่น	คิดเป็นร้อยละ ของแผนการ ดำเนินงาน	คิดเป็นร้อยละ ของข้อบัญญัติ
๑	บรรจุในแผนพัฒนาท้องถิ่น	๑๘๒	๑๔๕,๑๘๘,๕๐๐	๓๐.๗๗	๗๒.๐๐	๗๒.๐๐
๒	ตั้งในข้อบัญญัติงบประมาณ	๗๕	๑๘,๐๓๗,๓๔๑			
๓	จ่ายขาดเงินสะสม	-	-			
๔	จัดทำแผนการดำเนินงาน	๗๕	๑๘,๐๓๗,๓๔๑			
๕	สามารถดำเนินการได้	๕๖	๖,๒๓๒,๗๐๕.๗๗			

การเบิกจ่ายงบประมาณปี ๒๕๖๕

ยุทธศาสตร์	งบปกติ		เงินสะสม		รวม	
	จำนวนเงิน	ร้อยละ	จำนวนเงิน	ร้อยละ	จำนวนเงิน	ร้อยละ
๑. ด้านการบริหารจัดการทรัพยากรธรรมชาติและสิ่งแวดล้อมอย่างสมดุล	๐	๐	-	-	๐	๐
๒. ด้านการพัฒนาเศรษฐกิจและการท่องเที่ยวจากฐานการเกษตรและฐานชุมชนที่เข้มแข็ง	๓,๐๑๓,๒๐๐	๔๘.๓๔	-	-	๓,๐๑๓,๒๐๐	๔๘.๓๔
๓. ด้านการเสริมสร้างสังคมและคุณภาพชีวิตตามแนวทางเศรษฐกิจพอเพียง	๖๒๔,๓๓๙.๗๕	๑๐.๐๒	-	-	๖๒๔,๓๓๙.๗๕	๑๐.๐๒
๔. ด้านการพัฒนาขีดความสามารถทางการบริหารและการบริการสู่สากล	๘๖๖,๘๒๑.๓๐	๑๓.๙๑	-	-	๘๖๖,๘๒๑.๓๐	๑๓.๙๑
๕. ด้านการพัฒนาคุณภาพมาตรฐานการศึกษาและระบบการจัดการเรียนรู้ให้หลากหลายเพื่อมุ่งสู่ความเป็นเลิศ	๑,๗๒๘,๓๔๔.๗๒	๒๗.๗๓	-	-	๑,๗๒๘,๓๔๔.๗๒	๒๗.๗๓
รวม	๖,๒๓๒,๗๐๕.๗๗	๑๐๐	-	-	๖,๒๓๒,๗๐๕.๗๗	๑๐๐

ที่	โครงการ/กิจกรรม	งบประมาณ ที่ตั้งไว้ (บาท)	เบิกจ่ายจริง (บาท)	คงเหลือ
	ยุทธศาสตร์ที่ ๑ ด้านการบริหารจัดการทรัพยากรธรรมชาติ และสิ่งแวดล้อมอย่างสมดุล			
	ยุทธศาสตร์ ๒ ด้านการพัฒนาเศรษฐกิจและการท่องเที่ยว จากฐานการเกษตรและฐานชุมชนที่เข้มแข็ง			
๑	ค่าใช้จ่ายในการวางท่อขยายเขตจำหน่ายน้ำประปา หมู่ที่ ๔ บ้านราชช้างขวัญ สายซอยวิมุกตายน	๑๖๗,๒๐๐	๑๖๗,๒๐๐	๐
๒	ค่าใช้จ่ายในการวางท่อขยายเขตจำหน่ายน้ำประปา หมู่ที่ ๔ บ้านราชช้างขวัญ สายซอยคงสวัสดิ์	๑๖๙,๐๐๐	๑๖๙,๐๐๐	๐
๓	โครงการก่อสร้างอาคารอเนกประสงค์ หมู่ที่ ๑	๑,๘๙๖,๗๐๐	๑,๗๔๔,๐๐๐	๑๕๒,๗๐๐
๔	โครงการปรับปรุงผิวจราจรถนนคอนกรีตเสริมเหล็ก หมู่ที่ ๙ บ้านคลองท่าหลวง สายบ้านนางเล็ก - บ้านนางศรีนวล ฉ่าขึ้น	๔๓๙,๐๐๐	๔๓๘,๐๐๐	๐
๕	โครงการปรับปรุงซ่อมแซมถนนภายในหมู่บ้าน	๕๐๐,๐๐๐	๔๙๕,๘๒๐	๔,๑๘๐
	ยุทธศาสตร์ที่ ๓ ด้านการเสริมสร้างสังคมและคุณภาพชีวิตตามแนวทางเศรษฐกิจพอเพียง			
๖	โครงการ “การจัดริ้วขบวนถวายดอกบัวงานนมัสการ หลวงพ่อเพชร วัดท่าหลวงและงานกาชาดพิจิตร”	๒๐,๐๐๐	๒๐,๐๐๐	๐
๗	โครงการจัดงานรัฐพิธี จัดพิธีทางศาสนาและประเพณีต่างๆ	๑๐๐,๐๐๐	๓๓,๘๔๑	๖๖,๑๕๙
๘	โครงการป้องกันและแก้ไขปัญหาโรคไข้เลือดออก	๕๐,๐๐๐	๒๙,๘๒๗.๖๐	๒๐,๑๗๒.๔๐
๙	ค่าใช้จ่ายในการป้องกันและแก้ไขปัญหาโรคติดต่ออื่นๆ	๑๕,๐๐๐	๑๐๕,๒๐๓.๑๕	-๙๐,๒๐๓.๑๕
๑๐	โครงการป้องกันและแก้ไขปัญหาโรคพิษสุนัขบ้า	๑๐๐,๐๐๐	๙๑,๐๖๙	๘,๙๓๑
๑๑	โครงการพระราชดำริด้านสาธารณสุข	๑๘๐,๐๐๐	๗๒,๔๔๗	๑๐๗,๕๕๓
๑๒	โครงการอบรมผู้ประกอบการโดยการจัดอบรมผู้ประกอบการร้านค้าในตลาดปากทาง	๑๕,๐๐๐	๘,๓๒๐	๖,๖๘๐
๑๓	โครงการอบรมผู้สัมผัสอาหารโดยการจัดอบรมผู้สัมผัสอาหารในตลาดปากทาง	๑๕,๐๐๐	๘,๐๒๐	๖,๙๘๐
๑๔	โครงการป้องกันและแก้ไขปัญหาหยาเสพติด	๒๐,๐๐๐	๒,๑๘๐	๑๗,๘๒๐
๑๕	โครงการอุดหนุนกองทุนหลักประกันสุขภาพ(สปสช.)	๑๐๐,๐๐๐	๑๐๐,๐๐๐	๐
๑๖	โครงการรณรงค์และส่งเสริมการคัดแยกขยะ	๑๐,๐๐๐	๙,๒๐๐	๘๐๐

๑๗	จ่ายเบี้ยยังชีพให้กับผู้ติดเชื้อเอดส์	๑๕๐,๐๐๐	๑๐๒,๐๐๐	๔๘,๐๐๐
๑๘	โครงการจุดสาธิตศูนย์เรียนรู้เศรษฐกิจพอเพียง ชุมชนตำบลปากทาง	๕๐,๐๐๐	๗,๔๔๐	๔๒,๕๖๐
๑๙	โครงการส่งเสริมอาชีพผู้สูงอายุ ผู้พิการและ ผู้ด้อยโอกาส	๒๐,๐๐๐	๑๙,๗๐๐	๓๐๐

ที่	โครงการ/กิจกรรม	งบประมาณ ที่ตั้งไว้ (บาท)	เบิกจ่ายจริง (บาท)	คงเหลือ
	ยุทธศาสตร์ที่ ๓ ด้านการเสริมสร้างสังคมและ คุณภาพชีวิตตามแนวทางเศรษฐกิจพอเพียง (ต่อ)			
๒๐	โครงการสนับสนุนการดำเนินงานป้องกันและลด อุบัติเหตุทางถนนช่วงเทศกาลปีใหม่	๕,๐๐๐	๗,๕๔๖	-๒,๕๔๖
๒๑	โครงการสนับสนุนการดำเนินงานป้องกันและลด อุบัติเหตุทางถนนช่วงเทศกาลสงกรานต์	๕,๐๐๐	๗,๕๔๔	-๒,๕๔๔
	ยุทธศาสตร์ที่ ๔ ด้านการพัฒนาขีดความสามารถ ทางการบริหารและการบริการสู่สากล			
๒๒	โครงการประเมินความพึงพอใจของประชาชนที่มีต่อ การให้บริการ	๑๘,๐๐๐	๑๘,๐๐๐	๐
๒๓	ค่าใช้จ่ายในการเลือกตั้ง	๒๕๐,๐๐๐	๒๐๒,๐๔๑.๓๐	๔๗,๙๕๘.๗๐
๒๔	โครงการอบรมคุณธรรม จริยธรรม สำหรับผู้บริหาร สมาชิกสภา	๑๐,๐๐๐	๙,๗๒๐	๒๘๐
๒๕	โครงการอบรมและศึกษาดูงานตามแนว หลักปรัชญาเศรษฐกิจพอเพียง	๕๐๐,๐๐๐	๔๔๑,๘๑๐	๕๘,๑๙๐
๒๖	อุดหนุนการดำเนินงานของศูนย์ปฏิบัติการร่วมฯ	๗,๐๐๐	๗,๐๐๐	๐
๒๗	เครื่องคอมพิวเตอร์โน้ตบุ๊ก จำนวน ๑ เครื่อง	๒๒,๐๐๐	๒๑,๙๙๐	๑๐
๒๘	เครื่องพิมพ์แบบฉีดหมึกพร้อมถังหมึกพิมพ์ จำนวน ๑ เครื่อง	๔,๐๐๐	๔,๐๐๐	๐
๒๙	เครื่องพิมพ์เลเซอร์หรือ LED ขาวดำ ชนิด Network จำนวน ๑ เครื่อง	๘,๙๐๐	๘,๙๐๐	๐
๓๐	เลื่อยโซ่ยนต์	๑๔,๕๕๐	๑๔,๕๕๐	๐
๓๑	ปั้มน้ำอัตโนมัติ	๗,๙๕๐	๗,๙๕๐	๐
๓๒	ม่านบังแดด	๓๐,๐๐๐	๒๓,๕๐๐	๖,๕๐๐
๓๓	โต๊ะทำงาน	๒๕,๑๘๐	๒๕,๑๘๐	๐
๓๔	โต๊ะเหล็กทรงเหลี่ยม	๗๕,๐๐๐	๗๕,๐๐๐	๐
๓๕	เก้าอี้ผู้บริหาร	๗,๑๘๐	๗,๑๘๐	๐
	ยุทธศาสตร์ที่ ๕ ด้านการพัฒนาคุณภาพมาตรฐาน การศึกษา และระบบการจัดการเรียนรู้ให้ หลากหลายเพื่อมุ่งสู่ความเป็นเลิศ			
๓๖	โครงการสนับสนุนค่าใช้จ่ายการบริหารสถานศึกษา (ค่าจัดการเรียนการสอน)	๑๐๒,๐๐๐	๗๖,๕๐๐	๒๕,๕๐๐

๓๗	โครงการสนับสนุนค่าใช้จ่ายการบริหารสถานศึกษา (ค่าหนังสือเรียน, ค่าอุปกรณ์การเรียน, ค่าเครื่องแบบนักเรียน, ค่ากิจกรรมพัฒนาผู้เรียน)	๕๐,๘๕๐	๓๗,๒๙๐	๑๓,๕๖๐
๓๘	สนับสนุนอาหารกลางวัน (โรงเรียน)	๓๑๐,๘๐๐	๓๑๖,๑๕๕	-๕,๓๕๕
๓๙	สนับสนุนอาหารกลางวัน (ศูนย์พัฒนาเด็กเล็ก)	๓๐๘,๗๐๐	๒๖๖,๔๒๗	๔๒,๒๗๓
๔๐	อาหารเสริม (นม)	๒๕๖,๗๗๑	๒๔๐,๘๕๒.๗๒	๑๕,๙๑๘.๒๘

ที่	โครงการ/กิจกรรม	งบประมาณที่ตั้งไว้ (บาท)	เบิกจ่ายจริง (บาท)	คงเหลือ
	ยุทธศาสตร์ที่ ๕ ด้านการพัฒนาคุณภาพมาตรฐานการศึกษา และระบบการจัดการเรียนรู้ให้หลากหลายเพื่อมุ่งสู่ความเป็นเลิศ (ต่อ)			
๔๑	อุดหนุนการจ้างครูสอนภาษาอังกฤษ ๒ โรงเรียน	๓๖๐,๐๐๐	๓๖๐,๐๐๐	๐
๔๒	เก้าอี้สำนักงานขาเหล็ก ตัว C มีพนักพิง ที่พักแขน จำนวน ๔ ตัว	๖,๐๐๐	๖,๐๐๐	๐
๔๓	เครื่องถ่ายเอกสาร ระบบดิจิทัล มัลติฟังก์ชัน ชนิดขาว-ดำ	๑๐๕,๐๐๐	๙๙,๕๐๐	๕,๕๐๐
๔๔	เครื่องปรับอากาศแบบแยกส่วน ขนาด ๑๘,๐๐๐ BTU พร้อมติดตั้ง จำนวน ๑ เครื่อง	๕๕,๖๐๐	๑๒,๕๐๐	๔๓,๑๐๐
๔๕	ชั้นไม้วางกระเป๋านักเรียน แบบ ๘ ช่อง จำนวน ๔ ตัว	๒๕,๐๐๐	๒๕,๐๐๐	๐
๔๖	ชั้นไม้ใส่ของ จำนวน ๔ ตัว	๔๐,๐๐๐	๒๔,๐๐๐	๑๖,๐๐๐
๔๗	ชั้นวางรองเท้าพลาสติก ขนาด ๑๖ ช่อง จำนวน ๒ ชุด	๑๐,๐๐๐	๑๐,๐๐๐	๐
๔๘	ตู้เอกสารบานเลื่อนแบบกระจก จำนวน ๘ หลัง	๔๖,๐๐๐	๔๖,๐๐๐	๐
๔๙	โต๊ะกินข้าวเด็กโฟมเก้าอี้ พร้อมม้านั่งยาว จำนวน ๔ ชุด	๒๒,๐๐๐	๒๒,๐๐๐	๐
๕๐	โต๊ะพลาสติกขาเหล็กสี่เหลี่ยมผืนผ้า จำนวน ๒ ตัว	๕,๐๐๐	๕,๐๐๐	๐
๕๑	โต๊ะสำนักงานไม้เข้ามุมเคลือบด้วยเมลามีน จำนวน ๒ ตัว	๑๓,๐๐๐	๑๓,๐๐๐	๐
๕๒	โต๊ะนักเรียนปรับระดับ จำนวน ๒๔ ชุด	๔๗,๕๒๐	๔๗,๕๒๐	๐
๕๓	กล่องวงจรปิดชนิดเครือข่าย แบบมุมมองคงที่ จำนวน ๖ ตัว	๙๓,๘๐๐	๙๐,๘๐๐	๓,๐๐๐
๕๔	คูเลอร์กีดน้ำสแตนเลส แบบ ๑ หัวจ่าย จำนวน ๒ ถัง	๗,๐๐๐	๗,๐๐๐	๐
๕๕	พัดลมแบบติดผนังพร้อมติดตั้ง จำนวน ๑๒ ตัว	๑๖,๘๐๐	๑๖,๘๐๐	๐
๕๖	พัดลมระบายอากาศ (ตัวดูดอากาศ) พร้อมติดตั้ง จำนวน ๔ ตัว	๗,๐๐๐	๖,๐๐๐	๑,๐๐๐

สรุปผลการติดตามและประเมินผลแผนพัฒนาท้องถิ่น
ตามแนวทางการพิจารณาการติดตามและประเมินผลยุทธศาสตร์
เพื่อความสอดคล้องแผนพัฒนาท้องถิ่น(พ.ศ. ๒๕๖๑ - ๒๕๖๕)
ขององค์การบริหารส่วนตำบลปากทาง

โดย

คณะกรรมการติดตามและประเมินผลแผนพัฒนา
องค์การบริหารส่วนตำบลปากทาง
อำเภอเมืองพิจิตร จังหวัดพิจิตร

แนวทางการพิจารณาการติดตามและประเมินผลยุทธศาสตร์
เพื่อความสอดคล้องแผนพัฒนาท้องถิ่น (พ.ศ. ๒๕๖๑ - ๒๕๖๕)
ขององค์การบริหารส่วนตำบลปากทาง

ประเด็นการพิจารณา	คะแนนเต็ม	คะแนนที่ได้
๑. ข้อมูลสภาพทั่วไปและข้อมูลพื้นฐานขององค์กรปกครองส่วนท้องถิ่น	๒๐	๒๐
๒. การวิเคราะห์สถานการณ์และศักยภาพ	๒๐	๒๐
๓. ยุทธศาสตร์ประกอบด้วย	๖๐	๖๐
๓.๑ ยุทธศาสตร์ขององค์กรปกครองส่วนท้องถิ่น	(๑๐)	(๑๐)
๓.๒ ยุทธศาสตร์ขององค์กรปกครองส่วนท้องถิ่นในเขตจังหวัด	(๑๐)	(๑๐)
๓.๓ ยุทธศาสตร์จังหวัด	(๑๐)	(๑๐)
๓.๔ วิสัยทัศน์	(๕)	(๕)
๓.๕ กลยุทธ์	(๕)	(๕)
๓.๖ เป้าประสงค์ของแต่ละประเด็นกลยุทธ์	(๕)	(๕)
๓.๗ จุดยืนทางยุทธศาสตร์	(๕)	(๕)
๓.๘ แผนงาน	(๕)	(๕)
๓.๙ ความเชื่อมโยงของยุทธศาสตร์ในภาพรวม	(๕)	(๕)
รวมคะแนน	๑๐๐	๑๐๐

**แนวทางเบื้องต้นในการให้คะแนนแนวทางการพิจารณาการติดตามและประเมินผลยุทธศาสตร์
เพื่อความสอดคล้องแผนพัฒนาท้องถิ่น (พ.ศ. ๒๕๖๑ – ๒๕๖๕)
ขององค์การบริหารส่วนตำบลปากทาง**

ประเด็นการ พิจารณา	รายละเอียดหลักเกณฑ์	คะแนน เต็ม	คะแนน ที่ได้
๑. ข้อมูลสภาพ ทั่วไปและข้อมูล พื้นฐานขององค์กร ปกครองส่วนท้องถิ่น	ควรประกอบด้วยข้อมูลดังนี้ (๑) ข้อมูลเกี่ยวกับด้านกายภาพ เช่น ที่ตั้งของหมู่บ้าน/ชุมชน/ตำบล ลักษณะภูมิประเทศ ลักษณะภูมิอากาศ ลักษณะของที่ดิน ลักษณะของ แหล่งน้ำ ลักษณะของป่าไม้ ฯลฯ ด้านการเมือง/การปกครอง เช่น เขต การปกครองการเลือกตั้ง ฯลฯ	๒๐ (๓)	๒๐ (๓)
	(๒) ข้อมูลเกี่ยวกับด้านการเมือง/การปกครอง เช่น เขตการปกครอง การเลือกตั้ง ฯลฯ ประชากร เช่น ข้อมูลเกี่ยวกับจำนวนประชากร และ ช่วงอายุและจำนวนประชากร ฯลฯ	(๒)	(๒)
	(๓) ข้อมูลเกี่ยวกับสภาพทางสังคม เช่น การศึกษา สาธารณสุข อาชญากรรม ยาเสพติด การสังคมสงเคราะห์	(๒)	(๒)
	(๔) ข้อมูลเกี่ยวกับระบบบริหารพื้นฐาน เช่น การคมนาคมขนส่ง การ ไฟฟ้า การประปา โทรศัพท์ ฯลฯ	(๒)	(๒)
	(๕) ข้อมูลเกี่ยวกับระบบเศรษฐกิจ เช่น การเกษตร การประมง การ ประมงสัตว์ การบริการ การท่องเที่ยว อุตสาหกรรม การพาณิชย์/กลุ่ม อาชีพแรงงาน ฯลฯ	(๒)	(๒)
	(๖) ข้อมูลเกี่ยวกับศาสนา ประเพณี วัฒนธรรม เช่น การนับถือศาสนา ประเพณี และงานประจำปี ภูมิปัญญาท้องถิ่น ภาษาถิ่น สินค้าพื้นเมือง และของที่ระลึก ฯลฯ และอื่นๆ	(๒)	(๒)
	(๗) ข้อมูลเกี่ยวกับทรัพยากรธรรมชาติ เช่น น้ำ ป่าไม้ ภูเขา คุณภาพ ของทรัพยากรธรรมชาติ ฯลฯ	(๒)	(๒)
	(๘) การสำรวจและจัดเก็บข้อมูลเพื่อการจัดทำแผนพัฒนาท้องถิ่นหรือ การใช้ข้อมูล จปฐ.	(๒)	(๒)
	(๙) การประชุมประชาคมท้องถิ่น รูปแบบ วิธีการ และการดำเนินการ ประชุมประชาคมท้องถิ่นโดยใช้กระบวนการร่วมคิด ร่วมทำ ร่วม ตัดสินใจ ร่วมตรวจสอบ ร่วมรับประโยชน์ ร่วมแก้ไขปัญหา ปรีกษา หารือ แลกเปลี่ยนเรียนรู้ เพื่อแก้ไขปัญหาสำหรับการพัฒนาท้องถิ่น ตามอำนาจหน้าที่ขององค์กรปกครองส่วนท้องถิ่น	(๓)	(๓)

ประเด็นการพิจารณา	รายละเอียดหลักเกณฑ์	คะแนนเต็ม	คะแนนที่ได้
๒. การวิเคราะห์สถานการณ์และศักยภาพ	ควรประกอบด้วยข้อมูลดังนี้ (๑) การวิเคราะห์ที่ครอบคลุมความเชื่อมโยง ความสอดคล้องยุทธศาสตร์จังหวัด ยุทธศาสตร์การพัฒนาขององค์กรปกครองส่วนท้องถิ่นในเขตจังหวัด ยุทธศาสตร์ขององค์กรปกครองส่วนท้องถิ่น นโยบายของผู้บริหารท้องถิ่น รวมถึงความเชื่อมโยงแผนยุทธศาสตร์ชาติ ๒๐ ปี แผนพัฒนาเศรษฐกิจและสังคมแห่งชาติ และ Thailand ๔.๐	๒๐ (๕)	๒๐ (๕)
	(๒) การวิเคราะห์การใช้ผังเมืองรวมหรือผังเมืองเฉพาะและการบังคับใช้ผลของการบังคับใช้ สภาพการณ์ที่เกิดขึ้นต่อการพัฒนาท้องถิ่น	(๓)	(๓)
	(๓) การวิเคราะห์ทางสังคม เช่น ด้านแรงงาน การศึกษา สาธารณสุข ความยากจน อาชญากรรม ปัญหายาเสพติด เทคโนโลยี จารีตประเพณี วัฒนธรรม ภูมิปัญญาท้องถิ่น เป็นต้น	(๓)	(๓)
	(๔) การวิเคราะห์ทางเศรษฐกิจ ข้อมูลด้านรายได้ครัวเรือน การส่งเสริมอาชีพ กลุ่มอาชีพ กลุ่มทางสังคม การพัฒนาอาชีพและกลุ่มต่างๆ สภาพทางเศรษฐกิจและความเป็นอยู่ทั่วไป เป็นต้น	(๓)	(๓)
	(๕) การวิเคราะห์สิ่งแวดล้อม พื้นที่สีเขียว ธรรมชาติต่างๆ ทางภูมิศาสตร์ กระบวนการหรือสิ่งที่เกิดขึ้น การประติษฐ์ที่มีผลต่อสิ่งแวดล้อมและการพัฒนา	(๓)	(๓)
	(๖) ผลการวิเคราะห์ศักยภาพเพื่อประเมินสถานภาพการพัฒนาในปัจจุบันและโอกาสการพัฒนาในอนาคตของท้องถิ่น ด้วยเทคนิค SWOT Analysis ที่อาจส่งผลต่อการดำเนินงานได้แก่ S-Strengit (จุดแข็ง) W-Weakness (จุดอ่อน) O-Opportunity (โอกาส) และ T-Therat(อุปสรรค)	(๓)	(๓)
๓. ยุทธศาสตร์ ๓.๑ ยุทธศาสตร์ขององค์กรปกครองส่วนท้องถิ่น ๓.๒ ยุทธศาสตร์ขององค์กรปกครองส่วนท้องถิ่นในเขตจังหวัด ๓.๓ ยุทธศาสตร์จังหวัด	ควรประกอบด้วยข้อมูลดังนี้ สอดคล้องกับสภาพสังคม เศรษฐกิจ สิ่งแวดล้อมของท้องถิ่น ประเด็นปัญหาการพัฒนาและแนวทางการพัฒนาที่สอดคล้องกับยุทธศาสตร์ขององค์กรปกครองส่วนท้องถิ่น และเชื่อมโยงหลักประชาธิรัฐแผนยุทธศาสตร์ชาติ ๒๐ ปี แผนพัฒนาเศรษฐกิจและสังคมแห่งชาติ และ Thailand ๔.๐	๖๐ (๑๐)	๖๐ (๑๐)
	สอดคล้องและเชื่อมโยงกับสภาพสังคม เศรษฐกิจ สิ่งแวดล้อมของท้องถิ่น และยุทธศาสตร์จังหวัด และเชื่อมโยงหลักประชาธิรัฐแผนยุทธศาสตร์ชาติ ๒๐ ปี แผนพัฒนาเศรษฐกิจและสังคมแห่งชาติและ Thailand ๔.๐	(๑๐)	(๑๐)
	สอดคล้องกับแผนพัฒนากลุ่มจังหวัดยุทธศาสตร์พัฒนาภาคแผนพัฒนาเศรษฐกิจและสังคมแห่งชาติ แผนการบริหารราชการแผ่นดิน นโยบาย/ยุทธศาสตร์ คสช. และนโยบายรัฐบาล หลักประชาธิรัฐแผนยุทธศาสตร์ชาติ ๒๐ ปี และThailand ๔.๐	(๑๐)	(๑๐)

ประเด็นการพิจารณา	รายละเอียดหลักเกณฑ์	คะแนนเต็ม	คะแนนที่ได้
๓.๔ วิสัยทัศน์	วิสัยทัศน์ ซึ่งมีลักษณะแสดงสถานภาพที่องค์กรปกครองส่วนท้องถิ่นต้องการจะเป็นหรือบรรลุถึงอนาคตอย่างชัดเจน สอดคล้องกับโอกาสและศักยภาพที่เป็นลักษณะเฉพาะขององค์กรปกครองส่วนท้องถิ่นและสัมพันธ์กับโครงการพัฒนา	(๕)	(๕)
๓.๕ กลยุทธ์	แสดงให้เห็นช่องทาง วิธีการ ภารกิจหรือสิ่งที่ต้องทำตามอำนาจหน้าที่ขององค์กรปกครองส่วนท้องถิ่นที่จะนำไปสู่การบรรลุวิสัยทัศน์ หรือแสดงให้เห็นถึงความชัดเจนในสิ่งที่ดำเนินการให้บรรลุวิสัยทัศน์นั้น	(๕)	(๕)
๓.๖ เป้าประสงค์ของแต่ละประเด็นกลยุทธ์	เป้าประสงค์ของแต่ละประเด็นกลยุทธ์มีความสอดคล้องและสนับสนุนต่อกกลยุทธ์ที่จะเกิดขึ้น มุ่งหมายสิ่งหนึ่งสิ่งใดที่ชัดเจน	(๕)	(๕)
๓.๗ จุดยืนทางยุทธศาสตร์ (Positioning)	ความมุ่งมั่นอันแน่วแน่ในการวางแผนพัฒนาท้องถิ่น เพื่อให้บรรลุวิสัยทัศน์ขององค์กรปกครองส่วนท้องถิ่น ซึ่งเกิดจากศักยภาพของพื้นที่จริง ที่จะนำไปสู่ผลสำเร็จทางยุทธศาสตร์	(๕)	(๕)
๓.๘ แผนงาน	แผนงานหรือจุดมุ่งหมายเพื่อการพัฒนาในอนาคต กำหนดจุดมุ่งหมายในเรื่องใดเรื่องหนึ่งหรือแผนงานที่เกิดจากเป้าประสงค์ ตัวชี้วัด ค่าเป้าหมาย กลยุทธ์ จุดยืนทางยุทธศาสตร์ขององค์กรปกครองส่วนท้องถิ่นที่มีความชัดเจน นำไปสู่การทำโครงการพัฒนาท้องถิ่นในแผนพัฒนาท้องถิ่น โดยระบุแผนงานและความเชื่อมโยงดังกล่าว	(๕)	(๕)
๓.๙ ความเชื่อมโยงของยุทธศาสตร์ในภาพรวม	ความเชื่อมโยงองค์รวมที่นำไปสู่การพัฒนาท้องถิ่นที่เกิดผลผลิต/โครงการจากแผนยุทธศาสตร์ชาติ ๒๐ ปี แผนพัฒนาเศรษฐกิจและสังคมแห่งชาติ ฉบับที่ ๑๒ Thailand ๔.๐ แผนพัฒนาภาค/แผนพัฒนา กลุ่มจังหวัด /แผนพัฒนาจังหวัดยุทธศาสตร์การพัฒนาขององค์กรปกครองส่วนท้องถิ่นในเขตจังหวัด และยุทธศาสตร์ขององค์กรปกครองส่วนท้องถิ่น	(๕)	(๕)
รวมคะแนน		๑๐๐	๑๐๐

สรุปผลการติดตามและประเมินผลแผนพัฒนาท้องถิ่น
ตามแนวทางการพิจารณาการติดตามและประเมินผลโครงการ
เพื่อความสอดคล้องแผนพัฒนาท้องถิ่น (พ.ศ. ๒๕๖๑ - ๒๕๖๕)
ขององค์การบริหารส่วนตำบลปากทาง

โดย

คณะกรรมการติดตามและประเมินผลแผนพัฒนา
องค์การบริหารส่วนตำบลปากทาง
อำเภอเมืองพิจิตร จังหวัดพิจิตร

**แนวทางการพิจารณาการติดตามและประเมินผลโครงการ
เพื่อความสอดคล้องแผนพัฒนาท้องถิ่น (พ.ศ. ๒๕๖๑ - ๒๕๖๕)
ขององค์การบริหารส่วนตำบลปากทาง**

ประเด็นการพิจารณา	คะแนนเต็ม	คะแนนที่ได้
๑. การสรุปสถานการณ์การพิจารณา	๑๐	๑๐
๒. การประเมินผลการนำแผนพัฒนาท้องถิ่นไปปฏิบัติในเชิงปริมาณ	๑๐	๑๐
๓. การประเมินผลการนำแผนพัฒนาท้องถิ่นไปปฏิบัติในเชิงคุณภาพ	๑๐	๑๐
๔. แผนงานและยุทธศาสตร์การพิจารณา	๑๐	๑๐
๕. โครงการพัฒนา ประกอบด้วย	๖๐	๕๘
๕.๑ ความชัดเจนของชื่อโครงการ	(๕)	(๕)
๕.๒ กำหนดวัตถุประสงค์สอดคล้องกับโครงการ	(๕)	(๕)
๕.๓ เป้าหมาย (ผลผลิตของโครงการ) มีความชัดเจนนำไปสู่การตั้งงบประมาณได้ถูกต้อง	(๕)	(๕)
๕.๔ โครงการมีความสอดคล้องกับแผนยุทธศาสตร์ชาติ ๒๐ ปี	(๕)	(๕)
๕.๕ เป้าหมาย (ผลผลิตของโครงการ) มีความสอดคล้องกับแผนพัฒนาเศรษฐกิจและสังคมแห่งชาติ	(๕)	(๕)
๕.๖ โครงการมีความสอดคล้องกับ Thailand ๔.๐	(๕)	(๕)
๕.๗ โครงการสอดคล้องกับยุทธศาสตร์จังหวัด	(๕)	(๕)
๕.๘ โครงการแก้ไขปัญหาความยากจนหรือการเสริมสร้างให้ประเทศชาติ มั่งคั่ง มั่งคั่ง ยั่งยืน ภายใต้หลักปรัชญา	(๕)	(๕)
๕.๙ งบประมาณ มีความสอดคล้องกับเป้าหมาย (ผลผลิตของโครงการ)	(๕)	(๕)
๕.๑๐ มีการประมาณการราคาถูกต้องตามหลักวิธีการงบประมาณ	(๕)	(๓)
๕.๑๑ มีการกำหนดตัวชี้วัด (KPI) และสอดคล้องกับวัตถุประสงค์และผล คาดว่าจะได้รับ	(๕)	(๕)
๕.๑๒ ผลที่คาดว่าจะได้รับ สอดคล้องกับวัตถุประสงค์	(๕)	(๕)
รวมคะแนน	๑๐๐	๙๘

แนวทางเบื้องต้นในการให้คะแนนแนวทางการพิจารณาการติดตามและประเมินผลโครงการ
เพื่อความสอดคล้องแผนพัฒนาท้องถิ่น (พ.ศ. ๒๕๖๑ – ๒๕๖๕)

ขององค์การบริหารส่วนตำบลปากทาง

ประเด็น การพิจารณา	รายละเอียดหลักเกณฑ์	คะแนน เต็ม	คะแนน ที่ได้
๑. การสรุป สถานการณ์การ พัฒนา	เป็นการวิเคราะห์กรอบการจัดทำยุทธศาสตร์ขององค์กรปกครอง ส่วนท้องถิ่น (ใช้การวิเคราะห์ SWOT Analysis/Demand (Demand Analysis)/Global Demand และ Trend ปัจจัยและ สถานการณ์การเปลี่ยนแปลงที่มีผลต่อการพัฒนา อย่างน้อยต้อง ประกอบด้วยการวิเคราะห์ศักยภาพด้านเศรษฐกิจ, ด้านสังคม, ด้าน ทรัพยากรธรรมชาติและสิ่งแวดล้อม)	๑๐	๑๐
๒. การประเมินผลการ นำแผนพัฒนาท้องถิ่น ไปปฏิบัติในเชิง ปริมาณ	๑) การควบคุมที่มีตัวเลขต่างๆ เพื่อนำมาใช้วัดผลในเชิงปริมาณ เช่น การวัดจำนวนโครงการ กิจกรรม งานต่างๆ ก็คือผลผลิตนั่นเอง ว่าเป็นไปตามที่ตั้งเป้าหมายเอาไว้หรือไม่จำนวนที่ดำเนินการจริง ตามที่ได้กำหนดไว้เท่าไร จำนวนที่ไม่สามารถดำเนินการได้มีจำนวน เท่าไร สามารถอธิบายได้ตามหลักประสิทธิภาพ (Efficiency) ของ การพัฒนาท้องถิ่นตามอำนาจหน้าที่ที่กำหนดไว้ ๒) วิเคราะห์ผลกระทบ/สิ่งที่กระทบ (Impact) โครงการที่ ดำเนินการในเชิงปริมาณ (Qualitative)	๑๐	๑๐
๓. การประเมินผลการ นำแผนพัฒนาท้องถิ่น ไปปฏิบัติในเชิง คุณภาพ	๑) การประเมินประสิทธิผลของแผนพัฒนาในเชิงคุณภาพคือการ นำเอาเทคนิคๆ มาใช้เพื่อวัดค่าภารกิจ โครงการ กิจกรรม งานต่างๆ ที่ดำเนินการในพื้นที่นั้นๆ ตรงต่อความต้องการของประชาชน หรือไม่และเป็นไปตามอำนาจหน้าที่หรือไม่ ประชาชนพึงพอใจ หรือไม่ สิ่งของ วัสดุ ครุภัณฑ์ การดำเนินการต่างๆ มีสภาพหรือ ลักษณะถูกต้อง คงทน ถาวร สามารถใช้ได้ตามวัตถุประสงค์ หรือไม่ ซึ่งเป็นไปตามหลักประสิทธิผล (Effectiveness) ผลการ ปฏิบัติราชการตามที่บรรลุวัตถุประสงค์ และเป้าหมายของ แผนปฏิบัติราชการตามที่ได้รับงบประมาณมาดำเนินการ รวมถึง สามารถเทียบเคียงกับส่วนราชการหรือหน่วยงาน ๒) วิเคราะห์ผลกระทบ/สิ่งที่กระทบ (Impact) โครงการที่ ดำเนินการในเชิงคุณภาพ (Qualitative)	๑๐	๑๐
๔. แผนงานและ ยุทธศาสตร์การพัฒนา	๑) วิเคราะห์แผนงาน งาน ที่เกิดจากด้านต่างๆ มีความสอดคล้อง กับยุทธศาสตร์ขององค์กรปกครองส่วนท้องถิ่นในมิติต่างๆ จน นำไปสู่การจัดทำโครงการพัฒนาท้องถิ่นโดยใช้ SWOT Analysis/Demand (Demand Analysis)/Global Demand/ Trend หรือหลักการบูรณาการ (Integration) กับองค์กรปกครอง ส่วนท้องถิ่นที่มีพื้นที่ติดต่อกัน ๒) วิเคราะห์แผนงาน งาน ที่เกิดจากด้านต่างๆ ที่สอดคล้องกับการ แก้ไขปัญหาความยากจน หลักประชารัฐ	๑๐	๑๐

ประเด็น การพิจารณา	รายละเอียดหลักเกณฑ์	คะแนน เต็ม	คะแนน ที่ได้
๕. โครงการพัฒนา ๕.๑ ความชัดเจน ของชื่อโครงการ	ควรประกอบด้วยข้อมูลดังนี้ เป็นโครงการที่มีวัตถุประสงค์สนองต่อยุทธศาสตร์การพัฒนาขององค์กร ปกครองส่วนท้องถิ่นและดำเนินการเพื่อให้การพัฒนาบรรลุตาม วิสัยทัศน์ขององค์กรปกครองส่วนท้องถิ่นที่กำหนดไว้ ชื่อโครงการมี ความชัดเจน มุ่งไปเรื่องใดเรื่องหนึ่ง อ่านแล้วเข้าใจได้ว่าจะพัฒนาอะไร ในอนาคต	๖๐ (๕)	๕๘ (๕)
๕.๒ กำหนด วัตถุประสงค์ สอดคล้องกับ โครงการ	มีวัตถุประสงค์ชัดเจน (clear objective) โครงการต้องกำหนด วัตถุประสงค์สอดคล้องกับความเป็นมาของโครงการ สอดคล้องกับ หลักการและเหตุผล วิธีการดำเนินงานต้องสอดคล้องกับวัตถุประสงค์ มี ความเป็นไปได้ชัดเจน มีลักษณะเฉพาะเจาะจง	(๕)	(๕)
๕.๓ เป้าหมาย (ผลผลิตของ โครงการ) มีความ ชัดเจนนำไปสู่การ ตั้งงบประมาณได้ ถูกต้อง	สภาพที่อยากให้เกิดขึ้นในอนาคตเป็นทิศทางที่ต้องไปให้ถึงเป้าหมาย ต้องชัดเจน สามารถระบุจำนวนเท่าไร กลุ่มเป้าหมายคืออะไร มีผลผลิต อย่างไร กลุ่มเป้าหมาย พื้นที่ดำเนินงาน และระยะเวลาดำเนินงาน อธิบายให้ชัดเจนว่าโครงการนี้จะทำที่ไหน เริ่มต้นในช่วงเวลาใดและจบ ลงเมื่อไร ใครคือกลุ่มเป้าหมายของโครงการ หากกลุ่มเป้าหมายมีหลาย กลุ่ม ให้บอกชัดเจนไปว่าใครคือกลุ่มเป้าหมายหลัก ใครคือ กลุ่มเป้าหมายรอง	(๕)	(๕)
๕.๔ โครงการมี ความสอดคล้องกับ แผนยุทธศาสตร์ ๒๐ ปี	โครงการสอดคล้องกับ (๑) ความมั่นคง (๒) การสร้างความสามารถใน การแข่งขัน (๓) การพัฒนาเสริมสร้างศักยภาพคน (๔) การสร้างโอกาส ความเสมอภาคและเท่าเทียมกันทางสังคม (๕) การสร้างการเติบโตบน คุณภาพชีวิตที่เป็นมิตรต่อสิ่งแวดล้อม (๖) การปรับสมดุลและพัฒนา ระบบการบริหารจัดการภาครัฐ เพื่อให้เกิดความมั่นคง มั่งคั่ง ยั่งยืน	(๕)	(๕)
๕.๕ เป้าหมาย (ผลผลิตของ โครงการ) มีความ สอดคล้องกับ แผนพัฒนา เศรษฐกิจและสังคม แห่งชาติ	โครงการมีความสอดคล้องแผนพัฒนาเศรษฐกิจและสังคมแห่งชาติฉบับ ที่ ๑๒ โดย (๑) ยึดหลักปรัชญาเศรษฐกิจพอเพียง (๒) ยึดคนเป็น ศูนย์กลางพัฒนา (๓) ยึดวิสัยทัศน์ภายใต้ยุทธศาสตร์ชาติ ๒๐ ปี (๔) ยึด เป้าหมายอนาคตประเทศไทย ๒๕๗๙ (๕) ยึดหลักการนำไปสู่ปฏิบัติให้ เกิดผลสัมฤทธิ์อย่างจริงจังใน ๕ ปีที่ต่อยอดไปสู่ผลสัมฤทธิ์ที่เป็น เป้าหมายระยะยาว ภายใต้แนวทางการพัฒนา (๑) การยกระดับ ศักยภาพการแข่งขันและการหลุดพ้นกับดักรายได้ปานกลางสู่รายได้สูง (๒) การพัฒนาศักยภาพคนตามช่วงวัยและการปฏิรูประบบเพื่อสร้าง สังคมสูงวัยอย่างมีคุณภาพ (๓) การลดความเหลื่อมล้ำทางสังคม (๔) การ รองรับการเชื่อมโยงภูมิภาคและความเป็นเมือง (๕) การสร้างความ เจริญเติบโตทางเศรษฐกิจและสังคมอย่างเป็นมิตรกับสิ่งแวดล้อม (๖) การบริหารราชการแผ่นดินที่มีประสิทธิภาพ	(๕)	(๕)

ประเด็น การพิจารณา	รายละเอียดหลักเกณฑ์	คะแนน เต็ม	คะแนน ที่ได้
๕.๖ โครงการมีความ สอดคล้องกับ Thailand ๔.๐	โครงการมีลักษณะหรือสอดคล้องกับการปรับเปลี่ยนโครงสร้างเศรษฐกิจ ไปสู่ Value-Based Economy หรือเศรษฐกิจที่ขับเคลื่อนด้วยนวัตกรรม ทำน้อย ได้มาก เช่น (๑) เปลี่ยนจากการผลิตสินค้า โภคภัณฑ์ไปสู่สินค้า เชิงนวัตกรรม (๒) เปลี่ยนจากการขับเคลื่อนประเทศด้วย ภาคอุตสาหกรรม ไปสู่การขับเคลื่อนด้วยเทคโนโลยี ความคิดสร้างสรรค์ และนวัตกรรม (๓) เปลี่ยนจากการเน้นภาคการผลิตสินค้าไปสู่การเน้น ภาคบริการมากขึ้น รวมถึงโครงการที่เติมเต็มด้วยวิทยาการ ความคิด สร้างสรรค์ นวัตกรรม วิทยาศาสตร์ เทคโนโลยี และการวิจัยและพัฒนา แล้วต่อยอดความได้เปรียบเชิงเปรียบเทียบ เช่น ด้านการเกษตร เทคโนโลยีชีวภาพ สาธารณสุข วัฒนธรรม ฯลฯ	(๕)	(๕)
๕.๗ โครงการ สอดคล้องกับ ยุทธศาสตร์จังหวัด	โครงการพัฒนาท้องถิ่นมีความสอดคล้องกับห่วงโซ่ระยะเวลาของ แผนพัฒนาจังหวัดที่ได้กำหนดขึ้น เพื่อขับเคลื่อนการพัฒนาท้องถิ่นเสมือน หนึ่งการขับเคลื่อนการพัฒนาจังหวัด ซึ่งไม่สามารถแยกส่วนใดส่วนหนึ่ง ออกจากกันได้ นอกจากนี้โครงการพัฒนาท้องถิ่นต้องเป็นโครงการ เชื่อมต่อหรือเดินทางไปด้วยกันกับยุทธศาสตร์จังหวัดที่ได้กำหนดขึ้นเป็น ปัจจุบัน	(๕)	(๕)
๕.๘ โครงการแก้ไข ปัญหาความยากจน หรือการเสริมสร้างให้ ประเทศชาติมั่นคง มั่งคั่ง ยั่งยืน ภายใต้ หลักประชารัฐ	เป็นโครงการที่ดำเนินการภายใต้พื้นฐานความพอเพียงที่ประชาชน ดำเนินการเองหรือร่วมดำเนินการ เป็นโครงการต่อยอดและขยายได้ เป็น โครงการที่ประชาชนต้องการเพื่อให้เกิดความยั่งยืน ซึ่งมีลักษณะที่จะให้ ท้องถิ่นมีความมั่นคง มั่งคั่ง ยั่งยืน เป็นท้องถิ่นที่พัฒนาแล้วด้วยการ พัฒนาปรัชญาเศรษฐกิจพอเพียง	(๕)	(๕)
๕.๙ งบประมาณมี ความสอดคล้องกับ เป้าหมาย(ผลผลิต ของโครงการ)	งบประมาณโครงการพัฒนาจะต้องคำนึงถึงหลักสำคัญ ๕ ประการในการ จัดทำโครงการได้แก่ (๑) ความประหยัด (Economy) (๒) ความมี ประสิทธิภาพ (Efficiency) (๓) ความมีประสิทธิภาพ (Effectiveness) (๔) ความยุติธรรม (Equity) (๕) ความโปร่งใส (Transparency)	(๕)	(๕)
๕.๑๐ มีการประมาณ การราคาถูกต้องตาม หลักวิธีการ งบประมาณ	การประมาณราคาเพื่อการพัฒนาต้องให้สอดคล้องกับโครงการถูกต้อง ตามหลักวิชาการทางช่าง หลักของราคากลาง ราคากลางท้องถิ่น มีความ โปร่งใสในการกำหนดราคาและตรวจสอบในเชิงประจักษ์	(๕)	(๓)

ประเด็น การพิจารณา	รายละเอียดหลักเกณฑ์	คะแนน เต็ม	คะแนน ที่ได้
๕.๑๑ มีการกำหนด ตัวชี้วัด (KPI) และ สอดคล้องกับ วัตถุประสงค์และผลที่ คาดว่าจะได้รับ	มีการกำหนดตัวชี้วัดผลงาน (Key Performancy Indicator : KPI) ที่ สามารถวัดได้ (measurable) ใช้บอกประสิทธิผล (effectiveness) ใช้บอกประสิทธิภาพ (efficiency) ได้ เช่น การกำหนดความพึงพอใจ การกำหนดร้อยละ การกำหนดอันเกิดจากผลของวัตถุประสงค์ที่เกิดที่สิ่งที่ได้รับ (การคาดการณ์ คาดว่าจะได้รับ)	(๕)	(๕)
๕.๑๒ ผลที่คาดว่าจะ ได้รับสอดคล้องกับ วัตถุประสงค์	ผลที่ได้รับเป็นสิ่งที่เกิดขึ้นได้จริงจากการดำเนินการตามโครงการพัฒนาซึ่งสอดคล้องกับวัตถุประสงค์ที่ตั้งไว้ การได้ผลหรือผลที่เกิดขึ้นจะต้องเท่ากับวัตถุประสงค์หรือมากกว่าวัตถุประสงค์ ซึ่งการเขียนวัตถุประสงค์ควรคำนึงถึง (๑) ความเป็นไปได้และมีความเฉพาะเจาะจง ในการดำเนินงานตามโครงการ (๒) วัดและประเมินผลระดับของความสำเร็จได้ (๓) ระบุสิ่งที่ต้องการดำเนินงานอย่างชัดเจนและเฉพาะเจาะจงมากที่สุดและสามารถปฏิบัติได้ (๔) เป็นเหตุเป็นผล สอดคล้องกับความเป็นจริง (๕) ส่งผลต่อการบ่งบอกเวลาได้	(๕)	(๕)
รวมคะแนน		๑๐๐	๙๘

สรุปผลการติดตามและประเมินผลโครงการตาม Kpis (Key Performance Indicator) และผลกระทบ (Impact)

จากข้อบัญญัติงบประมาณรายจ่าย ประจำปีงบประมาณ พ.ศ. 2562

ขององค์การบริหารส่วนตำบลวังโพธิ์ อำเภอบ้านเหลื่อม จังหวัดนครราชสีมา

งาน	หมวดรายจ่าย	ประเภทรายจ่าย	โครงการ	งบประมาณอนุมัติ (บาท)	โอนเพิ่ม (บาท)	โอนลด (บาท)	เบิกจ่าย (บาท)	งบประมาณคงเหลือ (บาท)	Kpis	ผลกระทบ
งานบริหารทั่วไป	ค่าใช้สอย	รายจ่ายเกี่ยวกับการปฏิบัติราชการที่ไม่เข้าลักษณะรายจ่ายหมวดอื่นๆ	1. โครงการพัฒนาองค์กร (OD) ของคณะผู้บริหาร สมาชิกสภาองค์การบริหารส่วนตำบล พนักงานส่วนตำบล พนักงานจ้าง และผู้สังเกตการณ์	300,000.00	0.00	0.00	299,900.00	100.00	การปฏิบัติงานมีประสิทธิภาพประสิทธิผลงานมากกว่าร้อยละ 80	ไม่มีผลกระทบ
งานบริหารทั่วไป	ค่าใช้สอย	รายจ่ายเกี่ยวกับการปฏิบัติราชการที่ไม่เข้าลักษณะรายจ่ายหมวดอื่นๆ	2. โครงการเสริมสร้างคุณธรรมจริยธรรมและพัฒนาคุณภาพชีวิตคณะผู้บริหาร สมาชิกสภาองค์การบริหารส่วนตำบล พนักงานส่วนตำบล และพนักงานจ้าง	10,000.00	0.00	0.00	9,700.00	300.00	บุคลากรในองค์กรมีคุณธรรมจริยธรรมมากกว่าร้อยละ 90	ไม่มีผลกระทบ
งานบริหารงานคลัง	ค่าใช้สอย	รายจ่ายเกี่ยวกับการปฏิบัติราชการที่ไม่เข้าลักษณะรายจ่ายหมวดอื่นๆ	3.โครงการจัดเก็บภาษี	5,000.00	0.00	3,070.00	1,930.00	0.00	สามารถจัดเก็บภาษีได้ร้อยละ 100	ไม่มีผลกระทบ
งานบริหารทั่วไป เกี่ยวกับการรักษาความสงบภายใน	ค่าใช้สอย	รายจ่ายเกี่ยวกับการปฏิบัติราชการที่ไม่เข้าลักษณะรายจ่ายหมวดอื่นๆ	4. โครงการฝึกอบรมการป้องกันและระงับอัคคีภัย	30,000.00	0.00	350.00	29,650.00	0.00	ผู้ประสบอัคคีภัยเป็น 0	ไม่มีผลกระทบ
งานบริหารทั่วไป เกี่ยวกับการรักษาความสงบภายใน	ค่าใช้สอย	รายจ่ายเกี่ยวกับการปฏิบัติราชการที่ไม่เข้าลักษณะรายจ่ายหมวดอื่นๆ	5. โครงการฝึกอบรมการป้องกันและช่วยเหลือผู้ประสบภัยทางน้ำ	30,000.00	0.00	700.00	29,300.00	0.00	ผู้ประสบภัยทางน้ำเป็น 0	ไม่มีผลกระทบ
งานบริหารทั่วไป เกี่ยวกับการรักษาความสงบภายใน	ค่าใช้สอย	รายจ่ายเกี่ยวกับการปฏิบัติราชการที่ไม่เข้าลักษณะรายจ่ายหมวดอื่นๆ	6. โครงการอบรมและรณรงค์ป้องกันปราบปรามยาเสพติด	30,000.00	0.00	0.00	2,350.00	27,650.00	ผู้ติดยาเสพติดลดลงร้อยละ 40	ไม่มีผลกระทบ
งานป้องกันภัยฝ่ายพลเรือนและระงับอัคคีภัย	ค่าใช้สอย	รายจ่ายเกี่ยวกับการปฏิบัติราชการที่ไม่เข้าลักษณะรายจ่ายหมวดอื่นๆ	7. ค่าใช้จ่ายโครงการฝึกอบรมทวนอาสาสมัครป้องกันภัยฝ่ายพลเรือน (อปพร.)	150,000.00	0.00	0.00	149,967.00	33.00	อปพร. มีประสิทธิภาพมากขึ้นร้อยละ 60	ไม่มีผลกระทบ
งานบริหารทั่วไป เกี่ยวกับการศึกษา	ค่าใช้สอย	รายจ่ายเกี่ยวกับการปฏิบัติราชการที่ไม่เข้าลักษณะรายจ่ายหมวดอื่นๆ	8. โครงการพัฒนาศักยภาพพลากเด็กและเยาวชนตำบลวังโพธิ์	150,000.00	0.00	0.00	149,930.00	70.00	เด็กและเยาวชนร้อยละ 60 ได้รับการพัฒนาศักยภาพ	ไม่มีผลกระทบ
งานบริหารทั่วไป เกี่ยวกับการศึกษา	ค่าใช้สอย	รายจ่ายเกี่ยวกับการปฏิบัติราชการที่ไม่เข้าลักษณะรายจ่ายหมวดอื่นๆ	9. โครงการฝึกทักษะและวิชาชีพสร้างสรรค์ชีวิตของเด็กและเยาวชนตำบลวังโพธิ์	20,000.00	0.00	0.00	20,000.00	0.00	เด็กและเยาวชนร้อยละ 60 ได้รับการพัฒนาอาชีพ	ไม่มีผลกระทบ
งานระดับก่อนเรียน และประถมศึกษา	ค่าใช้สอย	รายจ่ายเกี่ยวกับการปฏิบัติราชการที่ไม่เข้าลักษณะรายจ่ายหมวดอื่นๆ	10. โครงการสนับสนุนค่าใช้จ่ายการบริหารสถานศึกษา (ค่าอาหารกลางวัน)	122,500.00	24,500.00	0.00	138,600.00	8,400.00	เด็กนักเรียนร้อยละ 100 ได้รับอาหารกลางวันครบห้า	ไม่มีผลกระทบ

งาน	หมวดรายจ่าย	ประเภทรายจ่าย	โครงการ	งบประมาณอนุมัติ (บาท)	โอนเพิ่ม (บาท)	โอนลด (บาท)	เบิกจ่าย (บาท)	งบประมาณคงเหลือ (บาท)	Kpis	ผลกระทบ
งานระดับก่อนวัยเรียนและประถมศึกษา	ค่าใช้สอย	รายจ่ายเกี่ยวเนื่องกับการปฏิบัติราชการที่ไม่เข้าลักษณะรายจ่ายหมวดอื่นๆ	11. โครงการสนับสนุนค่าใช้จ่ายการบริหารสถานศึกษา (ค่าจัดการเรียนการสอน)	42,500.00	0.00	0.00	39,100.00	3,400.00	เด็กทุกคนได้รับการเรียนการสอนที่ดีร้อยละ 90	ไม่มีผลกระทบ
งานระดับก่อนวัยเรียนและประถมศึกษา	ค่าใช้สอย	รายจ่ายเกี่ยวเนื่องกับการปฏิบัติราชการที่ไม่เข้าลักษณะรายจ่ายหมวดอื่นๆ	12. โครงการสนับสนุนค่าใช้จ่ายการบริหารสถานศึกษา (ค่าหนังสือเรียน, ค่าอุปกรณ์การเรียน, ค่าเครื่องแบบนักเรียน, ค่ากิจกรรมพัฒนาผู้เรียน)	16,950.00	19,150.00	2,200.00	7,910.00	25,990.00	เด็กนักเรียนมีพัฒนาการดีขึ้น ร้อยละ 80	ไม่มีผลกระทบ
งานระดับก่อนวัยเรียนและประถมศึกษา	ค่าใช้สอย	รายจ่ายเกี่ยวเนื่องกับการปฏิบัติราชการที่ไม่เข้าลักษณะรายจ่ายหมวดอื่นๆ	13. โครงการวันเด็กแห่งชาติ	40,000.00	0.00	31,500.00	8,500.00	0.00	เด็กนักเรียนได้เข้าร่วมกิจกรรมและมีจิตใจที่ดีขึ้น ร้อยละ 90	ไม่มีผลกระทบ
งานระดับก่อนวัยเรียนและประถมศึกษา	ค่าที่ดินและสิ่งก่อสร้าง	ค่าต่อเติมหรือดัดแปลงอาคารบ้านพัก	14. โครงการต่อเติมอาคารศูนย์พัฒนาเด็กเล็กบ้านโนนทองกลาง	150,000.00	0.00	0.00	148,900.00	1,100.00	เด็กนักเรียนร้อยละ 100 มีสภาพแวดล้อมที่ดีในการเรียน	ไม่มีผลกระทบ
งานระดับก่อนวัยเรียนและประถมศึกษา	เงินอุดหนุน	เงินอุดหนุนส่วนราชการ	15. อุดหนุนโครงการสนับสนุนค่าใช้จ่ายการบริหารสถานศึกษา (อาหารกลางวัน) โรงเรียนสังกัดสำนักงานเขตพื้นที่การศึกษา (สพฐ.)	880,000.00	0.00	0.00	817,000.00	63,000.00	เด็กนักเรียน สพฐ. ร้อยละ 100 ได้รับอาหารกลางวันครบห้า	ไม่มีผลกระทบ
งานบริหารทั่วไปเกี่ยวกับสาธารณสุข	ค่าใช้สอย	รายจ่ายเกี่ยวเนื่องกับการปฏิบัติราชการที่ไม่เข้าลักษณะรายจ่ายหมวดอื่นๆ	16. โครงการรณรงค์และส่งเสริมการคัดแยกขยะที่ต้นทาง	10,000.00	0.00	0.00	5,500.00	4,500.00	ขยะลดลงร้อยละ 50	ไม่มีผลกระทบ
งานบริการสาธารณสุขและงานสาธารณสุขอื่น	เงินอุดหนุน	เงินอุดหนุนเอกชน	17. อุดหนุนโครงการพระราชดำริด้านสาธารณสุข หมู่ที่ 1 บ้านห้วยขงโค	20,000.00	0.00	0.00	20,000.00	0.00	ประชาชนได้รับความรู้และมีสุขภาพที่ดีขึ้น ร้อยละ 50	ไม่มีผลกระทบ
งานบริการสาธารณสุขและงานสาธารณสุขอื่น	เงินอุดหนุน	เงินอุดหนุนเอกชน	18. อุดหนุนโครงการตามพระราชดำริด้านสาธารณสุข หมู่ที่ 2 บ้านวังโพธิ์	20,000.00	0.00	0.00	20,000.00	0.00	ประชาชนได้รับความรู้และมีสุขภาพที่ดีขึ้น ร้อยละ 51	ไม่มีผลกระทบ
งานบริการสาธารณสุขและงานสาธารณสุขอื่น	เงินอุดหนุน	เงินอุดหนุนเอกชน	19. อุดหนุนโครงการตามพระราชดำริด้านสาธารณสุข หมู่ที่ 3 บ้านนา	20,000.00	0.00	0.00	20,000.00	0.00	ประชาชนได้รับความรู้และมีสุขภาพที่ดีขึ้น ร้อยละ 52	ไม่มีผลกระทบ
งานบริการสาธารณสุขและงานสาธารณสุขอื่น	เงินอุดหนุน	เงินอุดหนุนเอกชน	20. อุดหนุนโครงการตามพระราชดำริด้านสาธารณสุข หมู่ที่ 4 บ้านโนนทองกลาง	20,000.00	0.00	0.00	20,000.00	0.00	ประชาชนได้รับความรู้และมีสุขภาพที่ดีขึ้น ร้อยละ 53	ไม่มีผลกระทบ
งานบริการสาธารณสุขและงานสาธารณสุขอื่น	เงินอุดหนุน	เงินอุดหนุนเอกชน	21. อุดหนุนโครงการตามพระราชดำริด้านสาธารณสุข หมู่ที่ 5 บ้านวังแร	20,000.00	0.00	0.00	20,000.00	0.00	ประชาชนได้รับความรู้และมีสุขภาพที่ดีขึ้น ร้อยละ 54	ไม่มีผลกระทบ
งานบริการสาธารณสุขและงานสาธารณสุขอื่น	เงินอุดหนุน	เงินอุดหนุนเอกชน	22. อุดหนุนโครงการตามพระราชดำริด้านสาธารณสุข หมู่ที่ 6 บ้านสระแดงพัฒนา	20,000.00	0.00	0.00	20,000.00	0.00	ประชาชนได้รับความรู้และมีสุขภาพที่ดีขึ้น ร้อยละ 55	ไม่มีผลกระทบ

งาน	หมวดรายจ่าย	ประเภทรายจ่าย	โครงการ	งบประมาณอนุมัติ (บาท)	โอนเพิ่ม (บาท)	โอนลด (บาท)	เบิกจ่าย (บาท)	งบประมาณคงเหลือ (บาท)	Kpis	ผลกระทบ
งานสวัสดิการสังคมและสังคมสงเคราะห์	ค่าใช้สอย	รายจ่ายเกี่ยวเนื่องกับการปฏิบัติราชการที่ไม่เข้าลักษณะรายจ่ายหมวดอื่นๆ	23. โครงการจ้างนักเรียน/นักศึกษาทำงานช่วงปิดภาคเรียน	40,000.00	0.00	5,000.00	35,000.00	0.00	นักเรียนมีรายได้เพิ่มร้อยละ 2	ไม่มีผลกระทบ
งานไฟฟ้าถนน	เงินอุดหนุน	เงินอุดหนุนเอกชน	24. อุดหนุนโครงการติดตั้งไฟฟ้าส่องสว่างบ้านนางนงครา โพร้นอก และขยายเขตไฟฟ้าจากบ้านนางนงครา โพร้นอก ถึง บ้านนางสมหมาย แต่งพลกรัง หมู่ที่ 2 บ้านวังโพธิ์ ตำบลวังโพธิ์ อำเภอบ้านเหลื่อม จังหวัดนครราชสีมา	38,950.00	0.00	0.00	38,949.07	0.93	ประชาชนได้รับแสงสว่างในการสัญจรไปมาเพิ่มขึ้นร้อยละ 5	ไม่มีผลกระทบ
งานส่งเสริมและสนับสนุนความเข้มแข็งชุมชน	ค่าใช้สอย	รายจ่ายเกี่ยวเนื่องกับการปฏิบัติราชการที่ไม่เข้าลักษณะรายจ่ายหมวดอื่นๆ	25. โครงการฝึกทักษะอาชีพให้กับประชาชน	20,000.00	0.00	0.00	20,000.00	0.00	ประชาชนมีรายได้เพิ่มขึ้นร้อยละ 2	ไม่มีผลกระทบ
งานกีฬาและนันทนาการ	ค่าใช้สอย	รายจ่ายเกี่ยวเนื่องกับการปฏิบัติราชการที่ไม่เข้าลักษณะรายจ่ายหมวดอื่นๆ	26. โครงการจัดการแข่งขันกีฬาระดับประชาชน ตำนายาสพัตติ ตำบลวังโพธิ์	150,000.00	0.00	0.00	149,990.00	10.00	ประชาชนมีสุขภาพร่างกายแข็งแรงเพิ่มขึ้นร้อยละ 10	ไม่มีผลกระทบ
งานศาสนาวัฒนธรรมท้องถิ่น	ค่าใช้สอย	รายจ่ายเกี่ยวเนื่องกับการปฏิบัติราชการที่ไม่เข้าลักษณะรายจ่ายหมวดอื่นๆ	27. โครงการส่งเสริมกิจกรรมวันลอยกระทง	40,000.00	0.00	1,000.00	39,000.00	0.00	ประชาชนได้ร่วมสืบสานวัฒนธรรมร้อยละ 20	ไม่มีผลกระทบ
งานศาสนาวัฒนธรรมท้องถิ่น	ค่าใช้สอย	รายจ่ายเกี่ยวเนื่องกับการปฏิบัติราชการที่ไม่เข้าลักษณะรายจ่ายหมวดอื่นๆ	28. โครงการวันปีใหม่ไทยผู้สูงอายุขึ้นบาน	50,000.00	0.00	0.00	50,000.00	0.00	ผู้สูงอายุร้อยละ 70 ได้รับความสุข ขึ้นบาน	ไม่มีผลกระทบ
งานศาสนาวัฒนธรรมท้องถิ่น	ค่าใช้สอย	รายจ่ายเกี่ยวเนื่องกับการปฏิบัติราชการที่ไม่เข้าลักษณะรายจ่ายหมวดอื่นๆ	29. โครงการประเพณีแห่เทียนเข้าพรรษา	50,000.00	0.00	0.00	27,750.00	22,250.00	ประชาชนได้ร่วมสืบสานวัฒนธรรมร้อยละ 20	ไม่มีผลกระทบ
งานศาสนาวัฒนธรรมท้องถิ่น	เงินอุดหนุน	เงินอุดหนุนส่วนราชการ	30. อุดหนุนโครงการจัดงานวันบิณฑบาต 23 ตุลาคม อำเภอบ้านเหลื่อม ประจำปีงบประมาณ พ.ศ. 2562	0.00	5,000.00	0.00	5,000.00	0.00	ประชาชนร้อยละ 50 ได้รำลึกในพระมหากรุณาธิคุณ	ไม่มีผลกระทบ
งานศาสนาวัฒนธรรมท้องถิ่น	เงินอุดหนุน	เงินอุดหนุนส่วนราชการ	31. อุดหนุนโครงการจัดงานพระบาทสมเด็จพระปรมินทรมหาภูมิพลอดุลยเดช บรมนาถบพิตร ประจำปีงบประมาณ 2562	0.00	5,000.00	0.00	5,000.00	0.00	ประชาชนร้อยละ 50 ได้รำลึกในพระมหากรุณาธิคุณ	ไม่มีผลกระทบ
งานก่อสร้างโครงสร้างพื้นฐาน	ค่าที่ดินและสิ่งก่อสร้าง	ค่าก่อสร้างสิ่งสาธารณูปโภค	32. โครงการวางท่อผันน้ำ เข้า-ออก สระประปา บ้านห้วยขมิ้น หมู่ที่ 1 ตำบลวังโพธิ์ อำเภอบ้านเหลื่อม จังหวัดนครราชสีมา	48,000.00	0.00	0.00	48,000.00	0.00	แหล่งน้ำสามารถเก็บน้ำได้เพิ่มขึ้นร้อยละ 20	ไม่มีผลกระทบ

งาน	หมวดรายจ่าย	ประเภทรายจ่าย	โครงการ	งบประมาณอนุมัติ (บาท)	โอนเพิ่ม (บาท)	โอนลด (บาท)	เบิกจ่าย (บาท)	งบประมาณ คงเหลือ (บาท)	Kpis	ผลกระทบ
งานก่อสร้างโครงสร้างพื้นฐาน	ค่าที่ดินและสิ่งก่อสร้าง	ค่าก่อสร้างสิ่งสาธารณูปโภค	33. โครงการก่อสร้างถนนคอนกรีตเสริมเหล็กภายในหมู่บ้านสายแยก ทล. 2369 - สีแยกบ้านนางลำพึ่ง ยอสันเทียะ บ้านวังโพธิ์ หมู่ที่ 2 ตำบลวังโพธิ์ อำเภอบ้านเหลื่อม จังหวัดนครราชสีมา	109,200.00	1,200.00	1,200.00	108,000.00	1,200.00	มีถนนเพิ่มขึ้น 1 สาย	ไม่มีผลกระทบ
งานก่อสร้างโครงสร้างพื้นฐาน	ค่าที่ดินและสิ่งก่อสร้าง	ค่าก่อสร้างสิ่งสาธารณูปโภค	34. โครงการวางท่อพื้นน้ำ เข้า-ออก สระแดงสาธารณะ (ด้านทิศตะวันออก) บ้านสระแดงพัฒนา หมู่ที่ 6 ตำบลวังโพธิ์ อำเภอบ้านเหลื่อม จังหวัดนครราชสีมา	187,000.00	0.00	13,000.00	174,000.00	0.00	แหล่งน้ำสามารถเก็บน้ำได้เพิ่มขึ้นร้อยละ 20	ไม่มีผลกระทบ
งานก่อสร้างโครงสร้างพื้นฐาน	ค่าที่ดินและสิ่งก่อสร้าง	ค่าก่อสร้างสิ่งสาธารณูปโภค	35. โครงการก่อสร้างถนนคอนกรีตเสริมสายบ้านห้วยขงโคไปบ้านสระแดง เชื่อมถนนคสล.เดิม หน้าวัดบ้านห้วยขงโค ถึง นายสาวท โพธิ์นอก บ้านห้วยขงโค หมู่ที่ 1 ตำบลวังโพธิ์ อำเภอบ้านเหลื่อม จังหวัดนครราชสีมา	263,000.00	1,000.00	1,000.00	262,000.00	1,000.00	มีถนนที่สามารถสัญจรไปมาได้สะดวกเพิ่มขึ้น 1 สาย	ไม่มีผลกระทบ
งานก่อสร้างโครงสร้างพื้นฐาน	ค่าที่ดินและสิ่งก่อสร้าง	ค่าก่อสร้างสิ่งสาธารณูปโภค	36. โครงการก่อสร้างถนนคอนกรีตเสริมจากบ้านวังโพธิ์ หมู่ที่ 2 สายบ้านวังโพธิ์ ไปบ้านดอนตะหนิน เชื่อมต่อถนน คสล.เดิม ถึง นาคุรุสมบัติ อุดเทพ บ้านวังโพธิ์ หมู่ที่ 2 ตำบลวังโพธิ์ อำเภอบ้านเหลื่อม จังหวัดนครราชสีมา	240,000.00	0.00	0.00	237,000.00	3,000.00	มีถนนที่สามารถสัญจรไปมาได้สะดวกเพิ่มขึ้น 1 สาย	ไม่มีผลกระทบ
งานก่อสร้างโครงสร้างพื้นฐาน	ค่าที่ดินและสิ่งก่อสร้าง	ค่าก่อสร้างสิ่งสาธารณูปโภค	37. โครงการก่อสร้างถนนคอนกรีตเสริมเหล็กสายบ้านนาไปโนนขี้ตุน เชื่อมถนน คสล.เดิม บ้านนายเรงชัย โพธิ์นอก ถึง นายไสยมูลสันเทียะ บ้านนา หมู่ที่ 3 ตำบลวังโพธิ์ อำเภอบ้านเหลื่อม จังหวัดนครราชสีมา	358,000.00	0.00	3,000.00	355,000.00	0.00	มีถนนที่สามารถสัญจรไปมาได้สะดวกเพิ่มขึ้น 1 สาย	ไม่มีผลกระทบ
งานก่อสร้างโครงสร้างพื้นฐาน	ค่าที่ดินและสิ่งก่อสร้าง	ค่าก่อสร้างสิ่งสาธารณูปโภค	38. โครงการก่อสร้างถนนคอนกรีตเสริมเหล็กสายสามแยกบ้านนายมานพ ทองวิไล ถึง เชื่อมถนน คสล. เดิมหน้าโรงเรียนบ้านโนนทองหลาง หมู่ที่ 4 ตำบลวังโพธิ์ อำเภอบ้านเหลื่อม จังหวัดนครราชสีมา	371,200.00	0.00	0.00	370,000.00	1,200.00	มีถนนที่สามารถสัญจรไปมาได้สะดวกเพิ่มขึ้น 1 สาย	ไม่มีผลกระทบ
งานก่อสร้างโครงสร้างพื้นฐาน	ค่าที่ดินและสิ่งก่อสร้าง	ค่าก่อสร้างสิ่งสาธารณูปโภค	39. โครงการวางท่อพื้นน้ำ เข้า-ออก สระแดงสาธารณะ (ด้านทิศตะวันตก) บ้านสระแดงพัฒนา หมู่ที่ 6 ตำบลวังโพธิ์ อำเภอบ้านเหลื่อม จังหวัดนครราชสีมา	72,000.00	0.00	10,500.00	61,500.00	0.00	แหล่งน้ำสามารถเก็บน้ำได้เพิ่มขึ้นร้อยละ 20	ไม่มีผลกระทบ

งาน	หมวดรายจ่าย	ประเภทรายจ่าย	โครงการ	งบประมาณอนุมัติ (บาท)	โอนเพิ่ม (บาท)	โอนลด (บาท)	เบิกจ่าย (บาท)	งบประมาณ คงเหลือ (บาท)	Kpis	ผลกระทบ
งานก่อสร้างโครงสร้างพื้นฐาน	ค่าที่ดินและสิ่งก่อสร้าง	ค่าก่อสร้างสิ่งสาธารณูปโภค	40. โครงการก่อสร้างถนนคอนกรีตเสริมสลาบลานบ้านสระแดงพัฒนา ต.ตอถนน คล.เดิม บ้านนายเบน สันเทียะ ถึง นานายเลียม สอนโลกสูง บ้านสระแดงพัฒนา หมู่ที่ 6 ตำบลวังโพธิ์ อำเภอบ้านเหลื่อม จังหวัดนครราชสีมา	267,000.00	0.00	0.00	266,000.00	1,000.00	มีถนนที่สามารถสัญจรไปมาได้สะดวกเพิ่มขึ้น 1 สาย	ไม่มีผลกระทบ
งานก่อสร้างโครงสร้างพื้นฐาน	ค่าที่ดินและสิ่งก่อสร้าง	ค่าบำรุงรักษาและปรับปรุงที่ดินและสิ่งก่อสร้าง	41. โครงการปรับปรุงถนนลูกรังเข้าพื้นที่การเกษตรสายนายคุณ ทวีฤทธิ์ - นายโต รานอก บ้านห้วยขงโค หมู่ที่ 1 ตำบลวังโพธิ์ อำเภอบ้านเหลื่อม จังหวัดนครราชสีมา	96,000.00	0.00	1,000.00	95,000.00	0.00	มีถนนที่สามารถสัญจรไปมาได้สะดวกเพิ่มขึ้น 1 สาย	ไม่มีผลกระทบ
งานก่อสร้างโครงสร้างพื้นฐาน	ค่าที่ดินและสิ่งก่อสร้าง	ค่าบำรุงรักษาและปรับปรุงที่ดินและสิ่งก่อสร้าง	42. โครงการปรับปรุงถนนลูกรังเชื่อมต่อระหว่างหมู่บ้านโนนทองกลาง - สระแดงพัฒนา (ช่วงหลังขงโครีสรอห์) บ้านโนนทองกลาง หมู่ที่ 4 ตำบลวังโพธิ์ อำเภอบ้านเหลื่อม จังหวัดนครราชสีมา	89,000.00	0.00	1,000.00	88,000.00	0.00	มีถนนที่สามารถสัญจรไปมาได้สะดวกเพิ่มขึ้น 1 สาย	ไม่มีผลกระทบ
งานก่อสร้างโครงสร้างพื้นฐาน	ค่าที่ดินและสิ่งก่อสร้าง	ค่าบำรุงรักษาและปรับปรุงที่ดินและสิ่งก่อสร้าง	43. โครงการปรับปรุงถนนดินลูกรังเรียบลำห้วยใหญ่ (สองฝั่ง) เริ่ม ฝ่าย คล. ข้างสะพานทางรถไฟ ถึง นานายสมนึก พุกขนทด บ้านวังแร่ หมู่ที่ 5 ตำบลวังโพธิ์ อำเภอบ้านเหลื่อม จังหวัดนครราชสีมา	174,000.00	0.00	1,000.00	173,000.00	0.00	มีถนนที่สามารถสัญจรไปมาได้สะดวกเพิ่มขึ้น 1 สาย	ไม่มีผลกระทบ
งานก่อสร้างโครงสร้างพื้นฐาน	ค่าที่ดินและสิ่งก่อสร้าง	ค่าบำรุงรักษาและปรับปรุงที่ดินและสิ่งก่อสร้าง	44. โครงการปรับปรุงถนนลูกรังเข้าพื้นที่การเกษตรสายนายอนานายเลียม สอนโลกสูง - นานายสมพงษ์ สอนโลกสูง (ตอนท้าย) บ้านสระแดงพัฒนา หมู่ที่ 6 ตำบลวังโพธิ์ อำเภอบ้านเหลื่อม จังหวัดนครราชสีมา	111,000.00	0.00	1,000.00	110,000.00	0.00	มีถนนที่สามารถสัญจรไปมาได้สะดวกเพิ่มขึ้น 1 สาย	ไม่มีผลกระทบ
งานอนุรักษ์แหล่งน้ำและป่าไม้	ค่าใช้สอย	รายจ่ายเพื่อให้ได้มาซึ่งบริการ	45. โครงการกำจัดวัชพืชในแหล่งน้ำสาธารณะ	10,000.00	0.00	0.00	10,000.00	0.00	แหล่งน้ำสามารถเก็บน้ำได้เพิ่มขึ้นร้อยละ 20	ไม่มีผลกระทบ
งานอนุรักษ์แหล่งน้ำและป่าไม้	ค่าใช้สอย	รายจ่ายเกี่ยวกับการปฏิบัติราชการที่ไม่เข้าลักษณะรายจ่ายหมวดอื่นๆ	46. โครงการปลูกป่าเฉลิมพระเกียรติ	20,000.00	0.00	0.00	19,150.00	850.00	มีป่าไม้เพิ่มขึ้นร้อยละ 1	ไม่มีผลกระทบ
งบกลาง	งบกลาง	เบี้ยยังชีพผู้สูงอายุ	47. ค่าเบี้ยยังชีพผู้สูงอายุ	3,800,000.00	0.00	0.00	3,651,100.00	148,900.00	ผู้สูงอายุร้อยละ 100 ได้รับความช่วยเหลือยังชีพ	ไม่มีผลกระทบ
งบกลาง	งบกลาง	เบี้ยยังชีพคนพิการ	48. ค่าเบี้ยยังชีพคนพิการ	900,000.00	0.00	0.00	838,400.00	61,600.00	คนพิการร้อยละ 100 ได้รับความช่วยเหลือยังชีพ	ไม่มีผลกระทบ
งบกลาง	งบกลาง	เบี้ยยังชีพผู้ป่วยเอดส์	49. ค่าเบี้ยยังชีพผู้ป่วยเอดส์	60,000.00	0.00	0.00	42,000.00	18,000.00	ผู้ป่วยเอดส์ร้อยละ 90 ได้รับความช่วยเหลือยังชีพ	ไม่มีผลกระทบ

งาน	หมวดรายจ่าย	ประเภทรายจ่าย	โครงการ	งบประมาณอนุมัติ (บาท)	โอนเพิ่ม (บาท)	โอนลด (บาท)	เบิกจ่าย (บาท)	งบประมาณ คงเหลือ (บาท)	Kpis	ผลกระทบ
งบกลาง	งบกลาง	รายจ่ายตามข้อผูกพัน	50. เงินสมทบกองทุนหลักประกันสุขภาพ	40,000.00	0.00	0.00	40,000.00	0.00	ประชาชนมีความรุกรเรื่อง สุขภาพมากขึ้นร้อยละ 50	ไม่มีผลกระทบ
งบกลาง	งบกลาง	รายจ่ายตามข้อผูกพัน	51. เงินสมทบกองทุนสวัสดิการชุมชนตำบลวัง โพธิ์	20,000.00	0.00	0.00	20,000.00	0.00	ประชาชนมีรายได้เพิ่มขึ้น ร้อยละ 3	ไม่มีผลกระทบ
รวมทั้งหมด				9,791,300.00	55,850.00	76,520.00	9,359,076.07	4,971,300.00		

**รายงานยอดงบประมาณคงเหลือ
ประจำเดือนกันยายน ปีงบประมาณ พ.ศ. 2565
อบต.ปากทาง**

งาน	หมวดรายจ่าย	ประเภทรายจ่าย	โครงการ	งบประมาณ อนุมัติ (บาท)	โอนเพิ่ม (บาท)	โอนลด (บาท)	ผูกพัน (บาท)	เบิกจ่าย (บาท)	งบ ประมาณ คงเหลือ (บาท)
งบกลาง	งบกลาง	เงินสมทบกองทุนประกันสังคม	-	215,567.00	0.00	120,000.00	0.00	84,991.00	10,576.00
งบกลาง	งบกลาง	เงินสมทบกองทุนเงินทดแทน	-	8,630.00	0.00	0.00	0.00	6,800.00	1,830.00
งบกลาง	งบกลาง	เบี้ยยังชีพผู้สูงอายุ	-	8,366,400.00	0.00	0.00	0.00	7,924,300.00	442,100.00
งบกลาง	งบกลาง	เบี้ยยังชีพพิการ	-	2,239,200.00	0.00	0.00	0.00	1,861,400.00	377,800.00
งบกลาง	งบกลาง	รายจ่ายตามข้อผูกพัน	เงินสมทบเข้าระบบหลักประกันสุขภาพระดับท้องถิ่นหรือพื้นที่	100,000.00	0.00	0.00	0.00	100,000.00	0.00
งบกลาง	งบกลาง	รายจ่ายตามข้อผูกพัน	เงินสมทบกองทุนบำเหน็จบำนาญข้าราชการส่วนท้องถิ่น(ท.บ.)	378,200.00	0.00	0.00	0.00	378,200.00	0.00
งบกลาง	งบกลาง	เงินสำรองจ่าย	-	100,000.00	1,810,638.00	0.00	0.00	940,712.00	969,926.00
งบกลาง	งบกลาง	เบี้ยยังชีพผู้ป่วยเอดส์	-	150,000.00	0.00	0.00	0.00	102,000.00	48,000.00
รวมหมวดงบกลาง				11,557,997.00	1,810,638.00	120,000.00	0.00	11,398,403.00	1,850,232.00
งานบริหารทั่วไป	เงินเดือน (ฝ่าย การเมือง)	ค่าตอบแทนประธานสภา/รองประธาน สภา/สมาชิกสภา/เลขานุการสภาองค์กรปกครอง ส่วนท้องถิ่น	-	1,713,600.00	0.00	1,000,000.00	0.00	709,446.65	4,153.35
งานบริหารทั่วไป	เงินเดือน (ฝ่าย การเมือง)	ค่าตอบแทนรายเดือนเลขานุการ/ที่ปรึกษานายก เทศมนตรี นายกองค์การบริหารส่วนตำบล	-	86,400.00	0.00	0.00	0.00	66,658.00	19,742.00
งานบริหารทั่วไป	เงินเดือน (ฝ่าย การเมือง)	ค่าตอบแทนพิเศษนายก/รองนายก	-	42,120.00	0.00	0.00	0.00	33,969.00	8,151.00
งานบริหารทั่วไป	เงินเดือน (ฝ่าย การเมือง)	ค่าตอบแทนรายเดือนนายก/รองนายกองค์กร ปกครองส่วนท้องถิ่น	-	514,080.00	0.00	100,000.00	0.00	413,790.50	289.50
งานบริหารทั่วไป	เงินเดือน (ฝ่าย การเมือง)	ค่าตอบแทนประจำตำแหน่งนายกองนายก	-	42,120.00	0.00	0.00	0.00	33,969.00	8,151.00
รวมหมวดเงินเดือน (ฝ่ายการเมือง)				2,398,320.00	0.00	1,100,000.00	0.00	1,257,833.15	40,486.85
งานบริหารงานคลัง	เงินเดือน (ฝ่ายประจำ)	เงินเดือนข้าราชการ หรือพนักงานส่วนท้องถิ่น	-	1,467,900.00	0.00	280,000.00	0.00	1,187,760.00	140.00
งานบริหารทั่วไป	เงินเดือน (ฝ่ายประจำ)	เงินเดือนข้าราชการ หรือพนักงานส่วนท้องถิ่น	-	1,923,500.00	200,000.00	225,000.00	0.00	1,891,893.00	6,607.00
งานบริหารทั่วไป	เงินเดือน (ฝ่ายประจำ)	เงินเพิ่มต่าง ๆ ของข้าราชการ หรือพนักงานส่วน ท้องถิ่น	-	0.00	35,000.00	0.00	0.00	35,000.00	0.00
งานบริหารทั่วไป	เงินเดือน (ฝ่ายประจำ)	เงินประจำตำแหน่ง	-	278,000.00	0.00	35,000.00	0.00	173,000.00	70,000.00
งานบริหารทั่วไป	เงินเดือน (ฝ่ายประจำ)	ค่าจ้างลูกจ้างประจำ	-	316,100.00	0.00	0.00	0.00	312,780.00	3,320.00
งานบริหารทั่วไป	เงินเดือน (ฝ่ายประจำ)	ค่าตอบแทนพนักงานจ้าง	-	2,645,400.00	100,000.00	1,153,000.00	0.00	1,567,795.00	24,605.00
งานบริหารทั่วไป	เงินเดือน (ฝ่ายประจำ)	เงินเพิ่มต่าง ๆ ของพนักงานจ้าง	-	209,800.00	0.00	94,000.00	0.00	115,704.00	96.00
งานบริหารทั่วไปเกี่ยวกับ อุตสาหกรรมและ การโยธา	เงินเดือน (ฝ่ายประจำ)	เงินเพิ่มต่าง ๆ ของพนักงานจ้าง	-	209,800.00	0.00	180,000.00	0.00	29,134.00	666.00
งานบริหารทั่วไปเกี่ยวกับ อุตสาหกรรมและ การโยธา	เงินเดือน (ฝ่ายประจำ)	ค่าตอบแทนพนักงานจ้าง	-	546,120.00	0.00	179,000.00	0.00	367,028.00	92.00
งานบริหารทั่วไปเกี่ยวกับ อุตสาหกรรมและ การโยธา	เงินเดือน (ฝ่ายประจำ)	เงินประจำตำแหน่ง	-	42,000.00	0.00	0.00	0.00	42,000.00	0.00
งานบริหารทั่วไปเกี่ยวกับ อุตสาหกรรมและ	เงินเดือน (ฝ่ายประจำ)	เงินเดือนข้าราชการ หรือพนักงานส่วนท้องถิ่น	-	454,900.00	0.00	0.00	0.00	445,620.00	9,280.00



ผลการประเมินความพึงพอใจ

ของประชาชนที่มีต่อผลการดำเนินงาน (โครงการ/กิจกรรม)
ขององค์การบริหารส่วนตำบลปากทาง
ในการพัฒนาและส่งเสริมการบริหารกิจการบ้านเมืองที่ดีในภาพรวม
ตามยุทธศาสตร์และประเด็นการพัฒนาของ อปท. ในเขตจังหวัด
ปีงบประมาณ พ.ศ. ๒๕๖๓

โดย

องค์การบริหารส่วนตำบลปากทาง

อำเภอเมืองพิจิตร จังหวัดพิจิตร

การประเมินความพึงพอใจ

องค์การบริหารส่วนตำบลปากทางได้ใช้แบบประเมินความพึงพอใจของประชาชนที่มีต่อผลการดำเนินงาน (โครงการ/กิจกรรม) ขององค์การบริหารส่วนตำบลปากทาง ในการพัฒนาและส่งเสริมการบริหารกิจการบ้านเมืองที่ดี ในภาพรวมตามยุทธศาสตร์และประเด็นการพัฒนา รวมทั้งการเปลี่ยนแปลงของชุมชนตามตัวชี้วัดที่กำหนดไว้เป็นเครื่องมือในการประเมินความพึงพอใจของประชาชนที่มีต่อการดำเนินงานขององค์การบริหารส่วนตำบลปากทาง ปีงบประมาณ พ.ศ. ๒๕๖๒ ซึ่งการประเมินความพึงพอใจนั้นเป็นการประเมินในภาพรวมทั้งปีงบประมาณ มีรายละเอียด ดังนี้

ยุทธศาสตร์การพัฒนา มีทั้งหมด ๕ ด้าน

- ยุทธศาสตร์ที่ ๑ บริหารจัดการทรัพยากรน้ำ สิ่งแวดล้อมพลังงาน และการท่องเที่ยว
- ยุทธศาสตร์ที่ ๒ เพิ่มขีดความสามารถการแข่งขันภาคการเกษตร/นอกภาคเกษตรและสินค้าข้าว
- ยุทธศาสตร์ที่ ๓ แก้ปัญหาและมุ่งพัฒนาสังคมตามแนวทางเศรษฐกิจพอเพียง
- ยุทธศาสตร์ที่ ๔ พัฒนาองค์กรด้วยกระบวนการมีส่วนร่วมตามหลักธรรมาภิบาล
- ยุทธศาสตร์ที่ ๕ พัฒนาคุณภาพมาตรฐานการศึกษา และระบบการจัดการเรียนรู้ให้หลากหลาย เพื่อมุ่งสู่ความเป็นเลิศ

๑. วิธีการประเมิน

๑.๑ กำหนดรูปแบบในการประเมิน (โดยคณะกรรมการติดตามและประเมินผล)

- กำหนดแบบประเมินความพึงพอใจ
 - แบบประเมินความพึงพอใจของประชาชนที่มีต่อผลการดำเนินงาน (โครงการ/กิจกรรม) ขององค์การบริหารส่วนตำบลปากทาง ในการพัฒนาและส่งเสริมการบริหารกิจการบ้านเมืองที่ดีในภาพรวมตามยุทธศาสตร์และประเด็นการพัฒนาของ อปท. ในเขตจังหวัด ปีงบประมาณ พ.ศ. ๒๕๖๕
- สุ่มประเมินประชากรในเขตองค์การบริหารส่วนตำบลปากทาง ทั้ง ๙ หมู่บ้านๆ ละ ๑๐ คนๆ ละ ๑ ชุด รวมเป็น ๙๐ คน

๑.๒ กำหนดระยะเวลาในการประเมิน

- ประเมินหลังสิ้นปีงบประมาณ สํารวจในช่วงเดือนตุลาคม พ.ศ. ๒๕๖๕

๑.๓ ดำเนินการประเมิน

- ลงพื้นที่และทำการสุ่มประเมินประชากร

ชื่อชุมชน	จำนวนประชากรเป้าหมาย ที่ทำแบบประเมิน
หมู่ที่ ๑ บ้านราชช้างขวัญ	๑๐
หมู่ที่ ๒ บ้านราชช้างขวัญ	๑๐
หมู่ที่ ๓ บ้านปากทาง	๑๐
หมู่ที่ ๔ บ้านราชช้างขวัญ	๑๐
หมู่ที่ ๕ บ้านคลองคู้	๑๐

หมู่ที่ ๖ บ้านยางคอยเกลือ	๑๐
หมู่ที่ ๗ บ้านคลองท่าหลวง	๑๐
หมู่ที่ ๘ บ้านคลองท่าหลวง	๑๐
หมู่ที่ ๙ บ้านคลองท่าหลวง	๑๐
รวมประชากรเป้าหมาย	๔๐ คน

๑.๔ เก็บรวบรวมแบบประเมินและข้อมูลที่ได้จากการแบบประเมิน

- เก็บรวบรวมแบบประเมินทั้งหมด ๔๐ ชุด
- บันทึกข้อมูลจากแบบประเมินทั้งหมด ๔๐ ชุด

๑.๕ วิเคราะห์ข้อมูลจากแบบประเมิน

๑.๕.๑ วิเคราะห์ข้อมูลทั่วไปของผู้ทำแบบประเมินโดยหาค่าร้อยละ

๑.๕.๒ วิเคราะห์ความพึงพอใจผลการดำเนินงานฯ ตามยุทธศาสตร์การพัฒนาและประเด็นการประเมินของ อปท.ในเขตจังหวัด โดยการหาค่าความพึงพอใจ ดังนี้

๑) ตามยุทธศาสตร์การพัฒนา (ภาพรวมทั้งหมด)

- คะแนนความพึงพอใจเต็มทั้งหมดในแต่ละยุทธศาสตร์ ๕,๔๐๐ คะแนน
(๔ x ๑๐ x ๖๐)

๑.๑) ระดับคะแนน	๐ - ๑,๘๐๐	คะแนน ระดับ ไม่พอใจ
๑.๒) ระดับคะแนน	๑,๘๐๑ - ๓,๖๐๐	คะแนน ระดับ พอใจ
๑.๓) ระดับคะแนน	๓,๖๐๑ - ๕,๔๐๐	คะแนน ระดับ พอใจมาก

- การคำนวณหาค่าร้อยละ ดังนี้

$$\text{ร้อยละของความพึงพอใจในแต่ละยุทธศาสตร์} = \frac{\text{คะแนนความพึงพอใจในแต่ละยุทธศาสตร์} \times ๑๐๐}{\text{คะแนนความพึงพอใจเต็มทั้งหมดในแต่ละยุทธศาสตร์}} \\ (๕,๔๐๐ \text{ คะแนน})$$

๒) ตามประเด็นการพัฒนา (ภาพรวมทั้งหมด)

- คะแนนความพึงพอใจเต็มทั้งหมดในแต่ละประเด็นการพัฒนา ๖,๐๐๐ คะแนน
(๑๐ x ๑๐ x ๖๐)

๒.๑) ระดับคะแนน	๐ - ๒,๐๐๐	คะแนน ระดับ ไม่พอใจ
๒.๒) ระดับคะแนน	๒,๐๐๑ - ๔,๐๐๐	คะแนน ระดับ พอใจ
๒.๓) ระดับคะแนน	๔,๐๐๑ - ๖,๐๐๐	คะแนน ระดับ พอใจมาก

- การคำนวณหาค่าร้อยละ ดังนี้

$$\text{ร้อยละของความพึงพอใจในแต่ละประเด็นการพัฒนา} = \frac{\text{คะแนนความพึงพอใจในแต่ละประเด็นการพัฒนา} \times ๑๐๐}{\text{คะแนนความพึงพอใจเต็มทั้งหมดในแต่ละประเด็นการพัฒนา}} \\ (๖,๐๐๐ \text{ คะแนน})$$

๓) ตามประเด็นการพัฒนาในแต่ละยุทธศาสตร์

- คะแนนความพึงพอใจเต็มทั้งหมดในแต่ละประเด็นการพัฒนา ๖๐๐ คะแนน
(๑๐ x ๖๐)

๓.๑) ระดับคะแนน	๐ - ๒๐๐	คะแนน ระดับ ไม่พอใจ
๓.๒) ระดับคะแนน	๒๐๑ - ๔๐๐	คะแนน ระดับ พอใจ
๓.๓) ระดับคะแนน	๔๐๑ - ๖๐๐	คะแนน ระดับ พอใจมาก

- การคำนวณหาค่าร้อยละ ดังนี้

$$\text{ร้อยละของความพึงพอใจในแต่ละประเด็นฯ} = \frac{\text{คะแนนความพึงพอใจในแต่ละประเด็นการพัฒนา} \times 100}{\text{คะแนนความพึงพอใจเต็มทั้งหมดในแต่ละประเด็นการพัฒนา}} \\ (\text{๖๐๐ คะแนน})$$

๒. ผลการประเมินความพึงพอใจของประชาชนที่มีต่อผลการดำเนินงาน (โครงการ/กิจกรรม) ขององค์การบริหารส่วนตำบลปากทาง ในการพัฒนาและส่งเสริมการบริหารกิจการบ้านเมืองที่ดีในภาพรวม ตามยุทธศาสตร์และประเด็นการพัฒนาของ อปท. ในเขตจังหวัด ดังนี้

ส่วนที่ ๑ ข้อมูลทั่วไป

๑. จำนวนประชากรที่ทำแบบประเมิน จำนวน ๙๐ คน

๑.๑ เพศ	ชาย	จำนวน	๓๙	คน
๑.๒ เพศ	หญิง	จำนวน	๕๑	คน

๒. อายุ

๒.๑	ต่ำกว่า ๒๕ ปี	จำนวน	๑๑	คน
๒.๒	ระหว่าง ๒๕ - ๔๐ ปี	จำนวน	๒๕	คน
๒.๓	ระหว่าง ๔๑ - ๖๐ ปี	จำนวน	๓๗	คน
๒.๔	มากกว่า ๖๐ ปี	จำนวน	๑๗	คน

๓. การศึกษา

๓.๑	ต่ำกว่าประถม/ประถมศึกษา	จำนวน	๔๓	คน
๓.๒	มัธยม/ปวช./ปวส./เทียบเท่า	จำนวน	๓๒	คน
๓.๓	ปริญญาตรี	จำนวน	๑๕	คน
๓.๔	สูงกว่าปริญญาตรี	จำนวน	๐	คน

๔. อาชีพ

๔.๑	รับราชการ	จำนวน	๔	คน
๔.๒	รับจ้าง/เกษตรกร	จำนวน	๓๒	คน
๔.๓	เอกชน/รัฐวิสาหกิจ/ค้าขาย/ธุรกิจส่วนตัว	จำนวน	๓๙	คน
๔.๔	นักเรียน/นักศึกษา	จำนวน	๑๐	คน
๔.๕	อื่นๆ	จำนวน	๕	คน

ส่วนที่ ๒ ผลการประเมินความพึงพอใจ

๒.๑ สรุปรวมยุทธศาสตร์การพัฒนา (ภาพรวมทั้งหมด)

ยุทธศาสตร์การพัฒนา	คะแนนความพึงพอใจ (เต็ม ๕,๔๐๐ คะแนน)	ระดับ ความพึงพอใจ
๑. บริหารจัดการทรัพยากรน้ำ สิ่งแวดล้อมพลังงาน และการท่องเที่ยว	๓,๙๗๐	พอใจมาก
๒. เพิ่มขีดความสามารถแข่งขันภาคการเกษตร/นอกภาคเกษตรและสินค้าข้าว	๓,๙๘๘	พอใจมาก
๓. แก้ปัญหาและมุ่งพัฒนาสังคมตามแนวทางเศรษฐกิจพอเพียง	๔,๐๕๔	พอใจมาก
๔. พัฒนาการองค์กรด้วยกระบวนการมีส่วนร่วมตามหลักธรรมาภิบาล	๔,๑๖๕	พอใจมาก
๕. พัฒนาคุณภาพมาตรฐานการศึกษา และระบบการจัดการเรียนรู้ให้หลากหลาย เพื่อมุ่งสู่ความเป็นเลิศ	๔,๒๑๑	พอใจมาก
รวม (เต็ม ๕๔,๐๐๐ คะแนน)	๔๖,๑๑๗	พอใจมาก

๒.๒ สรุปตามยุทธศาสตร์การพัฒนา (ภาพรวมทั้งหมด)

ยุทธศาสตร์การพัฒนา	ระดับความพึงพอใจ (%)		
	พอใจมาก	พอใจ	ไม่พอใจ
๑. บริหารจัดการทรัพยากรน้ำ สิ่งแวดล้อมพลังงาน และการท่องเที่ยว	๗๓.๔๓	-	-
๒. เพิ่มขีดความสามารถแข่งขันภาคการเกษตร/นอกภาคเกษตรและสินค้าข้าว	๗๓.๘๕	-	-
๓. แก้ปัญหาและมุ่งพัฒนาสังคมตามแนวทางเศรษฐกิจพอเพียง	๗๕.๐๗	-	-
๔. พัฒนาการองค์กรด้วยกระบวนการมีส่วนร่วมตามหลักธรรมาภิบาล	๗๗.๑๓	-	-
๕. พัฒนาคุณภาพมาตรฐานการศึกษา และระบบการจัดการเรียนรู้ให้หลากหลาย เพื่อมุ่งสู่ความเป็นเลิศ	๗๗.๙๓	-	-
ภาพรวม	๘๕.๓๙		

๒.๓ สรุปตามประเด็นการพัฒนา (ภาพรวมทั้งหมด)

ประเด็นการพัฒนา	คะแนนความพึงพอใจ (เต็ม ๖,๐๐๐ คะแนน)	ระดับ ความพึงพอใจ
๑. มีการเปิดโอกาสให้ประชาชนมีส่วนร่วมในโครงการ/กิจกรรม	๔,๖๖๕	พอใจมาก
๒. มีการประชาสัมพันธ์ให้ประชาชนรับรู้ข้อมูลของโครงการ/กิจกรรม	๔,๗๐๑	พอใจมาก
๓. มีการเปิดโอกาสให้ประชาชนแสดงความคิดเห็นในโครงการ/กิจกรรม	๔,๖๖๒	พอใจมาก
๔. มีการรายงานผลการดำเนินงานของโครงการ/กิจกรรมต่อสาธารณะ	๔,๕๙๙	พอใจมาก
๕. มีความโปร่งใสในการดำเนินโครงการ/กิจกรรม	๔,๗๙๕	พอใจมาก
๖. มีการดำเนินงานเป็นไปตามระยะเวลาที่กำหนด	๔,๕๙๑	พอใจมาก
๗. ผลการดำเนินโครงการ/กิจกรรมนำไปสู่การแก้ไขปัญหา	๔,๕๗๐	พอใจมาก
๘. มีการแก้ไขปัญหาและการตอบสนองความต้องการของประชาชน	๔,๕๗๔	พอใจมาก
๙. ประโยชน์ที่ประชาชนได้รับจากการดำเนินโครงการ/กิจกรรม	๔,๖๕๒	พอใจมาก
รวม (เต็ม ๕๔,๐๐๐ คะแนน)	๔๑,๘๐๙	พอใจมาก

๒.๔ สรุปตามประเด็นการพัฒนา (ภาพรวมทั้งหมด)

ประเด็นการพัฒนา	ระดับความพึงพอใจ (%)
-----------------	----------------------

	พอใจมาก	พอใจ	ไม่พอใจ
๑. มีการเปิดโอกาสให้ประชาชนมีส่วนร่วมในโครงการ/กิจกรรม	๗๗.๗๕	-	-
๒. มีการประชาสัมพันธ์ให้ประชาชนรับรู้ข้อมูลของโครงการ/กิจกรรม	๗๘.๓๕	-	-
๓. มีการเปิดโอกาสให้ประชาชนแสดงความคิดเห็นในโครงการ/กิจกรรม	๗๗.๗๐	-	-
๔. มีการรายงานผลการดำเนินงานของโครงการ/กิจกรรมต่อสาธารณะ	๗๖.๖๕	-	-
๕. มีความโปร่งใสในการดำเนินโครงการ/กิจกรรม	๗๙.๙๒	-	-
๖. มีการดำเนินงานเป็นไปตามระยะเวลาที่กำหนด	๗๖.๕๒	-	-
๗. ผลการดำเนินโครงการ/กิจกรรมนำไปสู่การแก้ไขปัญหา	๗๖.๑๗	-	-
๘. มีการแก้ไขปัญหาและการตอบสนองความต้องการของประชาชน	๗๖.๒๓	-	-
๙. ประโยชน์ที่ประชาชนได้รับจากการดำเนินโครงการ/กิจกรรม	๗๗.๕๓	-	-
ภาพรวม	๗๗.๔๒		

๒.๕ สรุปแยกตามยุทธศาสตร์การพัฒนา

ยุทธศาสตร์ที่ ๑ บริหารจัดการทรัพยากรน้ำ สิ่งแวดล้อมพลังงาน และการท่องเที่ยว

ความพึงพอใจของผู้ที่เกี่ยวข้อง

ประเด็นการพัฒนา	คะแนนความพึงพอใจ (เต็ม ๖๐๐ คะแนน)	ระดับความพึงพอใจ
๑. มีการเปิดโอกาสให้ประชาชนมีส่วนร่วมในโครงการ/กิจกรรม	๔๔๕	พอใจมาก
๒. มีการประชาสัมพันธ์ให้ประชาชนรับรู้ข้อมูลของโครงการ/กิจกรรม	๔๕๐	พอใจมาก
๓. มีการเปิดโอกาสให้ประชาชนแสดงความคิดเห็นในโครงการ/กิจกรรม	๔๓๘	พอใจมาก
๔. มีการรายงานผลการดำเนินงานของโครงการ/กิจกรรมต่อสาธารณะ	๔๓๐	พอใจมาก
๕. มีความโปร่งใสในการดำเนินโครงการ/กิจกรรม	๔๘๗	พอใจมาก
๖. มีการดำเนินงานเป็นไปตามระยะเวลาที่กำหนด	๔๓๘	พอใจมาก
๗. ผลการดำเนินโครงการ/กิจกรรมนำไปสู่การแก้ไขปัญหา	๔๒๑	พอใจมาก
๘. มีการแก้ไขปัญหาและการตอบสนองความต้องการของประชาชน	๔๑๙	พอใจมาก
๙. ประโยชน์ที่ประชาชนได้รับจากการดำเนินโครงการ/กิจกรรม	๔๓๗	พอใจมาก
รวม (เต็ม ๕,๔๐๐ คะแนน)	๓,๙๖๕	พอใจมาก

ยุทธศาสตร์ที่ ๒ เพิ่มขีดความสามารถการแข่งขันภาคการเกษตร/นอกภาคเกษตรและสินค้าข้าว

ความพึงพอใจของผู้ที่เกี่ยวข้อง

ประเด็นการพัฒนา	คะแนนความพึงพอใจ	ระดับความพึงพอใจ
-----------------	------------------	------------------

	(เต็ม ๖๐๐ คะแนน)	พอใจ
๑. มีการเปิดโอกาสให้ประชาชนมีส่วนร่วมในโครงการ/กิจกรรม	๔๔๓	พอใจมาก
๒. มีการประชาสัมพันธ์ให้ประชาชนรับรู้ข้อมูลของโครงการ/กิจกรรม	๔๕๐	พอใจมาก
๓. มีการเปิดโอกาสให้ประชาชนแสดงความคิดเห็นในโครงการ/กิจกรรม	๔๔๐	พอใจมาก
๔. มีการรายงานผลการดำเนินงานของโครงการ/กิจกรรมต่อสาธารณะ	๔๔๑	พอใจมาก
๕. มีความโปร่งใสในการดำเนินโครงการ/กิจกรรม	๔๖๕	พอใจมาก
๖. มีการดำเนินงานเป็นไปตามระยะเวลาที่กำหนด	๔๓๗	พอใจมาก
๗. ผลการดำเนินโครงการ/กิจกรรมนำไปสู่การแก้ไขปัญหา	๔๓๕	พอใจมาก
๘. มีการแก้ไขปัญหาและการตอบสนองความต้องการของประชาชน	๔๓๐	พอใจมาก
๙. ประโยชน์ที่ประชาชนได้รับจากการดำเนินโครงการ/กิจกรรม	๔๔๗	พอใจมาก
รวม (เต็ม ๕,๔๐๐ คะแนน)	๓,๙๘๘	พอใจมาก

ยุทธศาสตร์ที่ ๓ แก้ปัญหาและมุ่งพัฒนาสังคมตามแนวทางเศรษฐกิจพอเพียง

ความพึงพอใจของผู้ที่เกี่ยวข้อง

ประเด็นการพัฒนา	คะแนนความพึงพอใจ (เต็ม ๖๐๐ คะแนน)	ระดับความพึง พอใจ
๑. มีการเปิดโอกาสให้ประชาชนมีส่วนร่วมในโครงการ/กิจกรรม	๔๕๓	พอใจมาก
๒. มีการประชาสัมพันธ์ให้ประชาชนรับรู้ข้อมูลของโครงการ/กิจกรรม	๔๔๔	พอใจมาก
๓. มีการเปิดโอกาสให้ประชาชนแสดงความคิดเห็นในโครงการ/กิจกรรม	๔๕๑	พอใจมาก
๔. มีการรายงานผลการดำเนินงานของโครงการ/กิจกรรมต่อสาธารณะ	๔๔๘	พอใจมาก
๕. มีความโปร่งใสในการดำเนินโครงการ/กิจกรรม	๔๔๙	พอใจมาก
๖. มีการดำเนินงานเป็นไปตามระยะเวลาที่กำหนด	๔๔๘	พอใจมาก
๗. ผลการดำเนินโครงการ/กิจกรรมนำไปสู่การแก้ไขปัญหา	๔๕๘	พอใจมาก
๘. มีการแก้ไขปัญหาและการตอบสนองความต้องการของประชาชน	๔๔๙	พอใจมาก
๙. ประโยชน์ที่ประชาชนได้รับจากการดำเนินโครงการ/กิจกรรม	๔๕๔	พอใจมาก
รวม (เต็ม ๕,๔๐๐ คะแนน)	๔,๐๕๔	พอใจมาก

ยุทธศาสตร์ที่ ๔ พัฒนางองค์กรด้วยกระบวนการมีส่วนร่วมตามหลักธรรมาภิบาล
ความพึงพอใจของผู้ที่เกี่ยวข้อง

ประเด็นการพัฒนา	คะแนนความพึงพอใจ (เต็ม ๖๐๐ คะแนน)	ระดับความพึงพอใจ
๑. มีการเปิดโอกาสให้ประชาชนมีส่วนร่วมในโครงการ/กิจกรรม	๔๔๘	พอใจมาก
๒. มีการประชาสัมพันธ์ให้ประชาชนรับรู้ข้อมูลของโครงการ/กิจกรรม	๔๖๐	พอใจมาก
๓. มีการเปิดโอกาสให้ประชาชนแสดงความคิดเห็นในโครงการ/กิจกรรม	๔๖๑	พอใจมาก
๔. มีการรายงานผลการดำเนินงานของโครงการ/กิจกรรมต่อสาธารณะ	๔๕๓	พอใจมาก
๕. มีความโปร่งใสในการดำเนินโครงการ/กิจกรรม	๕๓๗	พอใจมาก
๖. มีการดำเนินงานเป็นไปตามระยะเวลาที่กำหนด	๔๕๒	พอใจมาก
๗. ผลการดำเนินโครงการ/กิจกรรมนำไปสู่การแก้ไขปัญหา	๔๕๓	พอใจมาก
๘. มีการแก้ไขปัญหาและการตอบสนองความต้องการของประชาชน	๔๕๔	พอใจมาก
๙. ประโยชน์ที่ประชาชนได้รับจากการดำเนินโครงการ/กิจกรรม	๔๔๗	พอใจมาก
รวม (เต็ม ๕,๔๐๐ คะแนน)	๔,๑๖๕	พอใจมาก

ยุทธศาสตร์ที่ ๕ พัฒนาคุณภาพมาตรฐานการศึกษา และระบบการจัดการเรียนรู้ให้หลากหลาย
เพื่อมุ่งสู่ความเป็นเลิศ

ความพึงพอใจของผู้ที่เกี่ยวข้อง

ประเด็นการพัฒนา	คะแนนความพึงพอใจ (เต็ม ๖๐๐ คะแนน)	ระดับความพึงพอใจ
๑. มีการเปิดโอกาสให้ประชาชนมีส่วนร่วมในโครงการ/กิจกรรม	๔๗๕	พอใจมาก
๒. มีการประชาสัมพันธ์ให้ประชาชนรับรู้ข้อมูลของโครงการ/กิจกรรม	๔๗๕	พอใจมาก
๓. มีการเปิดโอกาสให้ประชาชนแสดงความคิดเห็นในโครงการ/กิจกรรม	๔๖๙	พอใจมาก
๔. มีการรายงานผลการดำเนินงานของโครงการ/กิจกรรมต่อสาธารณะ	๔๖๐	พอใจมาก
๕. มีความโปร่งใสในการดำเนินโครงการ/กิจกรรม	๔๖๙	พอใจมาก

๖. มีการดำเนินงานเป็นไปตามระยะเวลาที่กำหนด	๔๖๒	พอใจมาก
๗. ผลการดำเนินโครงการ/กิจกรรมนำไปสู่การแก้ไขปัญหา	๔๖๐	พอใจมาก
๘. มีการแก้ไขปัญหาและการตอบสนองความต้องการของประชาชน	๔๖๖	พอใจมาก
๙. ประโยชน์ที่ประชาชนได้รับจากการดำเนินโครงการ/กิจกรรม	๔๗๒	พอใจมาก
รวม (เต็ม ๕,๔๐๐ คะแนน)	๔,๒๐๘	พอใจมาก

๓. สรุปผลการประเมินความพึงพอใจ

การประเมินความพึงพอใจของประชาชนที่มีต่อผลการดำเนินงาน (โครงการ/กิจกรรม/งาน) ขององค์การบริหารส่วนตำบลปากทางในการพัฒนาและส่งเสริมการบริหารกิจการบ้านเมืองที่ดีในภาพรวมตามยุทธศาสตร์และประเด็นการพัฒนาของ อปท. ในเขตจังหวัด ปังปประมาณ พ.ศ. ๒๕๖๕ พบว่า

๓.๑ ประชาชนมีความพึงพอใจอยู่ใน ระดับพอใจมาก คิดเป็นร้อยละ ๗๗.๙๓

➤ ระดับพอใจมาก (ตามยุทธศาสตร์การพัฒนา คิดเป็นร้อยละ ๘๕.๓๙)

- พอดีมากสูงสุด ร้อยละ ๗๗.๙๓ (พัฒนาคุณภาพมาตรฐานการศึกษา และระบบการจัดการเรียนรู้ให้หลากหลายเพื่อมุ่งสู่ความเป็นเลิศ)
- พอดีมากต่ำสุด ร้อยละ ๗๓.๔๓ (บริหารจัดการทรัพยากรน้ำ สิ่งแวดล้อมพลังงาน และการท่องเที่ยว)

➤ ระดับพอใจมาก (ตามประเด็นการพัฒนา คิดเป็นร้อยละ ๗๗.๔๒)

- พอดีมากสูงสุด ร้อยละ ๗๙.๙๒ (มีโครงการโปร่งใสในการดำเนินโครงการ/กิจกรรม)
- พอดีมากต่ำสุด ร้อยละ ๗๖.๑๗ (มีการแก้ไขปัญหาและการตอบสนองความต้องการของประชาชน)

๔. การวิเคราะห์ผลการประเมินความพึงพอใจ

๔.๑ วิเคราะห์ผลการประเมินความพึงพอใจ

ตามที่องค์การบริหารส่วนตำบลได้ดำเนินการประเมินความพึงพอใจของประชาชน โดยแบ่งช่วงของผลการประเมินออกเป็น ๓ ระดับ คือ ไม่พอใจ พอใจ พอใจมาก ซึ่งผลการประเมินอยู่ในระดับพอใจมาก คิดเป็นร้อยละ ๘๕.๓๙

๔.๒ วิเคราะห์สาเหตุของผลการประเมินที่ได้

จากการวิเคราะห์ผลการประเมินในข้อ ๔.๑ จะเห็นได้ว่าประชาชนมี ความพึงพอใจมาก ต่อการดำเนินงานของ อบต. มากกว่าปีที่ผ่านมา เหตุผลที่ทำให้ผลการประเมินสูงกว่าปีที่ผ่านมา นั้น อาจจะมาจาก องค์การบริหารส่วนตำบลปากทาง สามารถแก้ไขปัญหายุทธศาสตร์การพัฒนาด้านการอนุรักษ์ทรัพยากรธรรมชาติและสิ่งแวดล้อม และมีโครงการโปร่งใสในการดำเนินโครงการ/กิจกรรม ทำให้ประชาชนมีความพึงพอใจ

มากในการดำเนินงานขององค์การบริหารส่วนตำบลปากทาง โดยข้อมูลที่จะทำให้หาสาเหตุได้คือ การเปลี่ยนแปลงของชุมชนตามตัวชี้วัดที่เลือก

๕. ข้อเสนอแนะ

จากผลการประเมินความพึงพอใจ คณะกรรมการติดตามแผนประเมินผลแผนพัฒนาองค์การบริหารส่วนตำบลปากทาง มีข้อเสนอแนะต่อนายกององค์การบริหารส่วนตำบลปากทาง ดังนี้

๕.๑ องค์การบริหารส่วนตำบลปากทาง ควรจะดำเนินงานโครงการ/กิจกรรม/งานในทุกยุทธศาสตร์ให้บรรลุผลสำเร็จให้มากกว่านี้

๕.๒ หากไม่สามารถดำเนินการเนื่องจากเหตุผลใดก็ควรชี้แจงให้ประชาชนเข้าใจ และต้องหาทางแก้ปัญหาให้กับประชาชนได้ เมื่อประชาชนได้เข้าใจและปัญหาได้ถูกแก้ไขแล้วก็จะทำให้ประชาชนมีความพึงพอใจต่อองค์การบริหารส่วนตำบลปากทางดีขึ้น

๕.๓ องค์การบริหารส่วนตำบลปากทาง สามารถนำผลการประเมินความพึงพอใจนี้ไปปรับปรุงการดำเนินงานให้มีประสิทธิภาพมากขึ้น ซึ่งรายละเอียดตามที่ได้แสดงในผลการประเมินความพึงพอใจข้างต้นแล้ว

**ข้อเสนอแนะจากคณะกรรมการติดตามและประเมินผลแผนพัฒนา
องค์การบริหารส่วนตำบลปากทาง**

จากที่คณะกรรมการติดตามได้ดำเนินการติดตามและประเมินผลแผนพัฒนาขององค์การบริหารส่วนตำบลปากทาง ปีงบประมาณ พ.ศ. ๒๕๖๕ มีข้อเสนอแนะดังนี้

ปัญหา

(๑) มีโครงการบางโครงการในแผนซึ่งงบประมาณยังมีความคลาดเคลื่อนจากการประมาณราคา เพื่อการพัฒนาต้องให้สอดคล้องกับโครงการถูกต้องตามหลักวิชาการทางช่าง หลักของราคากลาง ราคากลางท้องถิ่น

(๒) มีโครงการที่ไม่สามารถดำเนินการได้ ทำให้ไม่สามารถแก้ไขปัญหาต่อประชาชนได้

ข้อเสนอแนะ

(๑) เห็นควรพิจารณาดำเนินการซ่อมแซม/ปรับปรุง/ก่อสร้างถนนให้สามารถสัญจรไป-มาได้ สะดวกและเพียงพอ

(๒) ในการที่จะดำเนินโครงการนั้น จะต้องเปลี่ยนแปลงแผนตามระเบียบกระทรวงมหาดไทย ว่าด้วยการจัดทำแผนพัฒนาขององค์กรปกครองส่วนท้องถิ่น พ.ศ. ๒๕๔๘ ข้อ ๒๒/๑ ซึ่งแก้ไขเพิ่มเติมปรับปรุง โดยระเบียบกระทรวงมหาดไทย ว่าด้วยการจัดทำแผนพัฒนาขององค์กรปกครองส่วนท้องถิ่น (ฉบับที่ ๓) พ.ศ. ๒๕๖๑ ข้อ ๑๐

(๓) ให้พิจารณาดำเนินโครงการที่ได้ตั้งงบประมาณเอาไว้แล้วให้ครบทุกโครงการ เพื่อให้ประชาชนได้รับประโยชน์สูงสุด
